臺灣日日新報 夕刊
十月二十一日
夕刊定價一部貳錢
編輯發行人 佐々木 齊
發行所 臺灣日日新報社

ヨコクラの便箋

米大統領選擧戰

反共運動に絡み 愈よ白熱化す

「三對一の割合で 民主黨が大勝か」

【ワシントン十九日ジョンソン特派員發】大統領選擧を二週のうちに控へて政戰は愈々白熱化しつゝあるが、偶々ローマ敎王廳政務長官パチエリ卿がワシントンに乘込み世界反ボルシエビズム戰線に米國民を導入する爲め大活躍を開始した結果、大統領選擧戰と結びつき國內反共產主義運動は俄然精彩を放つに至つた、パチエリ卿は敎王ピオ十一世の代表として近く大統領を訪問、反共產戰線の結成につき米政府の蹶起を促す意向と傳へられるが一方米國內カトリツク團體、プロテスタント團體、愛國的諸團體はパチエリ卿の活動に呼應、一齊にボルシエビズム打倒運動を開始した、一方共產黨員の活動も物凄く現在米國內で共產黨を公認してゐる州は廿九州に達するがカトリツク黨有力機關紙の編輯長たるボツト氏の如き大統領選擧戰に於ける共產黨の勢力につき次の通り報道してゐる

ボルシエビキーは米國內に三千人の弁士三萬五千の組織委員を擁し直接俸給を與へて政戰に活動させモスクワから米國共產黨に供給した選擧資金は六百萬弗に上つてゐる、結局今次の選擧で共產黨員の投票は從來の二倍に增加するだらう

一部州では共產黨員はルーズベルト大統領に投票する樣指令を受けたと報ぜられ、ラジヤの怪僧カブリン氏の如き一時盛にルーズベルト大統領の赤化を指彈、その再選に反對したがパチエリ卿の擧がかりかル大統領攻擊はパツタリ止めた、イタリーファシスト諸新聞も勢ひに乘じ六百萬のイタリー系米市民に檄を飛ばしル大統領支持を慫慂してゐる、目下の形勢では三對一の割合で民主黨の勝利と見られる(寫眞はルーズベルト氏)

歐洲の反共運動に同情

【ワシントン十九日ジョンソン特派員發】ローマ敎王廳政務長官パチエリー卿の活躍、歐米連携による反ボルシエヴイキー戰線の結成に如何程まで効果を擧げるか目下の所豫斷を許さぬが、大體米國政府として積極的に歐洲の問題に參加する意向はないやうである、只米國官邊も歐洲の反ボルシエヴイキー運動に同情を示してゐる事は事實であり特にイタリー外相チアノ伯のベルリン乘込は反共共同戰線の結成にあるとし其推移を重視してゐる

ソ聯へ我回答を提示

廿日三時間に亙り意見交換

ユ大使は直ちに本國に請訓

【東京二十一日發】滿ソ國境確定並に紛爭處理委員會の設置に關し十六日ユレネフ駐日ソ聯大使は有田外相と會見の際上六ケ條に亙るソ聯の回答を寄せたので、爾來東亞局、歐亞局長の手許で愼重檢討の結果これが對案を確立し二十日午後四時有田外相は外務省にユレネフ大使の來訪を求め我が回答を提示し說明二時間に亙り意見交換午後七時會談を終つた、ソ聯提示の六ケ條の要求と我が回答案の內容は左の通り

一、ソ聯は國境確定、紛爭處理の兩委員會設立後も國境確定工作が進捗せぬ中に紛糾が起つた場合直ちに紛爭處理委員會の權限を發動これに附隨處理せしむ

回答 異議なし

二、東部國境に紛爭處理委員會が設けられた後二ケ月以內に全國境に亙り紛爭處理委員會を設置したい

回答 國境確定、紛爭處理兩委員會は併行して設置すべきもので實成し難い、況んや二ケ月以內に設けるなどと此際考へられぬ先づ東部國境問題を片づけるのが緊要事である

三、東部國境紛爭處理委員會には過去の事件もかけたい、金廠溝の日ソ衝突事件も明白にしたい

回答 過去の事件を[illegible]するといふなら昨年五月以來のもの全部を[illegible]すが至當である、金廠溝のみを特に取上げるのは面白からず、さもなくば過去の事件を問はず委員會設置後發生した事件のみをかけるのが合理的である帝國政府は何れを採るも可なりとの主張である

四、目下滿洲里で進行中の滿蒙交涉失敗の時も日本側は右交涉の促進方を考慮して欲しい

回答 これは滿蒙兩國間の問題で我方の關知するところに非らず交涉失敗とは獨斷的で同滿成立を希求すべきである

五、兩委員會設置の交涉が行はれてゐる際、國境に於いて最近起る事件發生を見るは遺憾である

回答 國境の平和狀態の確保に我方も努力してゐる、事件の發生は國境の不明確に起因するものであるから事件勃發の根源たる國境確定を一日も早く實行すべきである

六、紛爭處理委員會の構成については日滿對ソ聯を各一單位としたい

回答 紛爭事件の性質及び現實の地理的狀態より判斷するも日、滿、ソ聯を各々の獨立した單位として構成したい

これ等の問題は[illegible]リトヴィノフ外相[illegible]委ねる事[illegible]而してユレネフ大使に[illegible]今後の折衝[illegible]て本國政府に請訓せねばならぬと答へた、有田外相は既に原則に於いて意見一致してゐるので小事に拘泥する事なく大局的見地から右根本問題を解決し、速かに具體的細目交涉に入るやうにしたいとてソ聯側の反省を求めた、斯くてソ聯政府の回答を待ち更に會談が開始される筈である

意見一致は困難

けふの川越、張兩氏會談

【東京二十一日發同盟】目下の形勢では北支特殊地帶、防共問題等に關し日支間に意見對立あり、二十一日の會見で川越・張兩氏間に意見一致を見ることは頗る困難と見られる、[illegible]

支那側の對策 可能の範圍內で妥協

[illegible]

德川中將を總督が招待

[illegible]

外地特別會計の繰入は二千萬圓

大藏當局の懷勘定

【東京二十一日發】明年度各省豫算概算に對する大藏省主計局の豫算編成工作は二十日までに一部を除き大半査定を終了したので來月中旬頃の豫算閣議に大藏省原案を附議したい意向であるが、目下大藏當局に於いて目論んでゐる歲入豫定計推に照らしても各省の要求豫算總額三十二億圓を其の儘採擇する事は不可能であるから主計局としては相當嚴格な査定を加へ最高二十八億圓程度に止めるべく苦慮してゐる、即ち陸海軍豫算に對しても單價の引下げ、年度割の變更に意を用ひてこれを必要の最少限度に止め、其他の一般行政費、產業費に亙つて大體國防の見地より必要な經費に重點を置き、これと同時に特別會計繰入問題についても明年度新規公債增加額を一億乃至二億圓程度に止める目標を以て八千萬圓見當の繰入れを希望してゐる、而して大藏當局の歲入計劃の內容概算は大體左の如きものと見られてゐる

一、增稅額 二億圓
一、自然增收額 六、七千萬圓
一、煙草値上益金 二千六百萬圓
一、通信特別會計繰入增 二千萬圓
一、鐵道益金繰入 三千萬圓
一、外地特別會計繰入 二千萬圓
一、關稅增收 三、四千萬圓
一、普通歲入 十六億圓
一、公債發行額 八億圓

內務、文敎兩局長代理

來臺の途に在る內務、文敎兩局長の代理は左の如く發令された

總督府事務官 石川 定俊
內務局長山縣三郎氏不在中代理を命す

總督府事務官 廣谷 致員
文敎局長島田昌勢不在中代理を命す

鐵道部長は交通局總長が事務取扱

交通局鐵道部長の事務は當分の內交通局總長が取扱ふ事に決定

對ソ問題で官民協議會

【東京二十一日發】重光駐ソ大使は愈々來月五日東京發赴任の途に就くこととなつたので外務省は二十日午後二時より同大使を中心とし[illegible]による官民協議會を開き、時局に[illegible]提出すべき諸[illegible]ある

貴革反對者を推薦

貴族院制度調査會委員に

酒井、渡邊、濱口氏內定

【東京二十一日發】今回設置された貴族院制度調査會に對し貴族院側の最大會派たる研究會が如何なる委員を推薦するかは貴革案の成否に至大の關係を有するものとして各方面より重要視されてゐたが十九日の常務委員會で酒井忠正、渡邊千冬、濱口儀兵衞の三氏を推薦することに內定を見た、而して渡邊子は研究部派に屬し貴革問題に對しては今春火曜會の提唱當時から內心不滿を抱き、第六十九議會に建議案提出當時も積極的改革に反對の態度、現在もこの點に何等變りなく酒井伯も渡邊子同樣幹部派で改革の熱意なく又濱口氏も多額議員の立場として多額議員の改廢問題となる以上勿論改革に反對であることは明瞭で、斯る反對意見を有する委員のみに依つて組織された調査會では議論の圓滿なる遂行に到底望まれず來る通常議會提出は絕望であるとして同時に假令成案を得るとしても結局龍頭蛇尾に終るものと見られる

[illegible]的計畫の確立

一、今後の產業經濟方針の樹立には滿洲國のみならず北支をも經濟圈內に入れ考慮すべき事

一、督府內に貿易局を新設する事

一、內地に[illegible]

一、綜合[illegible]實行機關として[illegible]

小濱氏の離臺挨拶

[illegible]在任中は官民各位に一方ならぬお世話になり退官後またにくれと御同情に預かり感謝してゐる[illegible]紙を通じて宜しく申し傳へて頂き度い

佛・ソ間離隔か

ソ聯は獨自の政策を遂行

【パリ十九日ベルテナツクス特派員發】佛ソ兩政府間の同盟關係はルーマニア外相チチユレスコ氏失脚以來突如冷却を傳へられるに至つたが相互援助條約に基く作戰協定もまだ纏まらず、ソ聯政府は各般の利害を打算した結果佛政府との共同戰線も頼むに足らぬとの結論に到達したのではないかと見られるソ聯の獨裁官スターリン氏はスペイン人民戰線に對する友好メツセージに自ら署名し所謂內亂不干涉協約を破棄する意圖を示唆したが愈々佛政府との關係を適宜處理して赤色革命のイデオロギーを振り翳し歐洲政局に獨自の政策を遂行する意圖ではないかと見られる

獨空軍の襲擊に

英國は防禦至難

軍事專門家の意見

【パリ十九日發本社特電】ベルギー政府が大戰前の中立狀態に還元する結果英國はドイツ空軍の襲擊に對して防禦至難の危險に曝されるとの意見が軍事專門家の間に有力化しベルギー中立問題に對する英國政府の態度が重視されるに至つた、軍事專門家の意見は次の如くである

一、ドイツ空軍の襲擊に對し英國參謀本部が防禦陣を完成するには少くも四十分の豫告時間を要するがそれにはベルギー並にドイツとの國境に空軍監視所を建設する必要がある

一、以上の施設を行はぬ以上ドイツ空軍爆擊機は自由にロンドンを襲擊した上事實上殆んど損傷を受けずして根據地に歸還し得るであらう

要塞構築說を否定

南洋委任統治の年次報告書を提出

【ゼネバ十九日發同盟】帝國代表横山正幸氏は十九日國際聯盟の委任統治委員會に年次報告書を提出、左記旨次の通り

一、帝國政府は南洋委任統治領に要塞乃至軍の根據地を建設してゐるとの報は全く事實の相違である

一、但し將來委任統治領と本土との間に空路を開設する方針である[illegible]

[illegible]

內鮮滿の權威

七十餘氏が出席

朝鮮產業經濟調查[illegible]

[illegible]

榮轉の人々

精一ぱい働く 須田文書課長談

須田新任文書課長談 これ迄は鐵道とか殖產と云つた樣な助長行政に携つてゐたものが今度は全く畑違ひの職務に廻つたので果してうまくやれるかどうかと心配してゐます、總督、長官の御指導と同僚各位の支援を受けて精一杯勤めるより外ありません

古巢に歸る 西村地方課長談

四ケ年の[illegible]局勤務を經て再び元の古巢に歸る譯です、併し時局は四年前と今日とでは非常な相違であり、問題も多くなつてゐますから、國防その他に關し篤と勉强してかゝらねばなりません、どうぞ宜しく

多少の經驗 廣谷新學務課長談

【屏東電話】二十日屏東市に於ける高雄州社會事業大會に出席中の廣谷新任文敎局學務課長は左の如く語つた

臺灣には內務部長として約一ケ月勤務したが、之迄[illegible]部守、敎育、地方兩課長等をやり僕の官吏生活の半分は敎育で暮して來た、その間[illegible]の仕事は[illegible]出來なかつたが官民各位の御援助により大過なく勤めて來た事を感謝してゐる、敎育方面は過去に於て多少の經驗は持つてゐるが併し全島にまたがる仕事だから大いに努力して職責を盡したい

その日その日

[illegible]

人事

▲德川中將(航空兵團長)▲今澤大佐(參謀長)▲[illegible]副官▲[illegible]主計正▲須永、林、光成各少佐 二十一、二十二兩日草山[illegible]ホテル泊り
▲廣谷致員氏(文敎局學務課長) 二十二日夜行で高雄發單身赴任
▲佐治孝德氏(臺中州內務部長) 事務引繼の爲め二十二日午前十時二十四分新竹發臺中へ
▲和田一郎氏(臺北地方法院合議部判官) 二十二日午前八時二十七分新竹驛發赴任
▲小山內績氏(臺北地方法院新竹支部判官) 二十二日午後一時二十七分新竹驛着列車にて着任
▲吉里前宜蘭法院支部長 新臺南地方法院判官に榮轉、二十二日午前八時四十一分宜蘭驛發列車にて出發(宜蘭電話)
▲中島道一氏(殖產局商工課技手) 二十二日ダグラスにて內地へ
▲月岡一郎氏(日糖取締役) 二十一日虎尾へ
▲永江讓次氏(日糖取締役) 二十一日夜行にて虎尾へ歸る
▲衣笠一郎氏(日糖北港製糖所長) 二十一日夜行にて歸社
▲細野[illegible]氏([illegible]) 廿一日南部より來北(日之丸館) 二十二日花蓮港へ
▲[illegible]佐太郎氏([illegible]) 二十一日南部より歸北

臺灣の立關番

川添新基隆市尹談

【嘉義電話】嘉義市尹から基隆市尹に轉じた川添修平氏は臺南州[illegible]の助役、嘉義、基隆兩市尹と四度目の市政をあづかる譯だが市尹タイプの和やかな顏に笑みを浮かべて語る

曲りなりにも三年餘りを無事に勤め上げたので今度こそ市尹は卒業かと思つたら今度は基隆市尹だ、阿里山の立關番から臺灣の立關番になつた譯でこれからは一層努力したい

無絃琴

[illegible]

愛すべき哉 (24)

武田麟太郎 作
富永謙太郎 畫

常さん(九)

[illegible]藤は生憎ゐなかつた。僕はつて來る舞台の音樂を遠い潮騷のやうに聞きながら、渡邊たちは地下室の文藝部へ下りて行つた。

「――先生は、ほんの今さきまでゐられたんですが」

齋藤の助手らしい若い男が、次回興行の台本であらう、忙しく鉛筆を動かして原紙を切つてゐたが、上氣した顏をあげ、輕く會釋した。

「――ここへ、ここへ」

大きな聲で婦人記者が呼んでゐる。

「――ちやうど、ほら、常さんの二人の樂譜をやつてるのよ」

彼は、ああさうか、と思つた。

「――作詞者に無斷で使つてるんでせう、え、さうぢやないの――」

[illegible]

「――探して來ませう、ちよつとお待ち下さい」

助手が出て行かうとすると、心をそそられるジャズのリズムに[illegible]を合せてゐた南川は

「――私、上で見てゐるから」

と、一しよに驅け出した。

雜駁な、濕つぽい部屋で、渡邊は喫煙のけむりがこもつてゐた[illegible]つゞけさまに咳き込んだ[illegible]

歯痛と頭痛にのんでもきく
回効散
居ても、立つても我慢が出來ぬ
この苦しみは病んだ者でなくてはわからない
回効散は神經系の鎭痛强壯內服藥どして藥化學的に成功せる新劑なれば、齒痛頭痛は勿論神經痛、ロイマチス等神經系に基因する疾患に對し誠に良好なる作用を呈す。
藥價 廿錢、卅錢、五十錢、一圓、二圓、五圓、十圓、廿圓
本舖 森田製藥所 東京市京橋區新富町角 振替東京八九四八番
▼全國各藥店にあり

若禿

大元帥陛下には けふ宮城御發輦

海軍大演習御統裁のため 錦旗を洋上に進め給ふ

【東京二十一日發】陸の是東を御統裁あらせられた 大元帥陛下には海軍大演習御統裁のため秋晴の二十一日宮城御發輦 錦旗を太平洋上遙か風浪の間に進め給うた、非常時に面し有事即應の態勢に緊張する帝國海軍の精鋭を親しく御統監、統一演習後、更に二十九日阪神沖における勇壯・莊嚴を極むる觀艦式を御親閲遊ばさるゝ等十日間に亙つての海上御生活であらせられる、この朝 陛下には天機いとも御麗はしく午前八時四分宮城御出門 近衛・第一師團、一般市民奉送裡に東京驛御着 文武官・御奉送を賜はりつつ御召列車に御乘車 一同最敬禮裡に午前八時十五分御發車、一路横須賀に向はせられた

【横須賀二十一日發】海軍特別大演習御統裁のため宮城御發輦東京驛を御發あらせられた 大元帥陛下には午前九時[illegible]分横須賀驛へ御着あらせられ、海軍軍樂隊の君ヶ代奏樂裡に 陛下には玉歩を埠頭に進ませられ御召艇[illegible]より[illegible]御座所に入らせられるや同時に錦旗は御召艦檣頭高らかに飜へつた 午前十時二十分海陸に轟く皇禮砲と[illegible]横須賀港を御出艦 一路太平洋上へ御進發あらせられた

間組社長小谷氏 宮崎縣下で逮捕

第二次國鐵疑獄の贈賄者ら これで全部出揃ふ

【福岡二十一日發本社特電】前某鐵道大官の登場は必至と見られ全國の注目を引いてゐる第二次鐵道疑獄贈賄者側の大者間組社長東京青山南町小谷清(六こ)氏は十九日來福、警視廳の依頼により廿日福岡縣刑事部員が取押へに向つた時は既に出發行方不明の所二十日午後七時宮崎縣東臼杵郡富高町間組出張所で富高署に取押へられ警視廳の引取りを待つてゐる、之で贈賄者側全部出揃ひとなり事件は愈々核心に入るものと見らる

肺臓癌の摘出 見事に成功

阪大小澤博士の手で

【神戸二十一日發本社特電】恐るべき肺臓癌で死を宣告された患者の右肺を摘出、見事に生命を取りとめたと云ふ我醫學界は勿論世界學界にても稀有の肺切除手術に阪大醫學部外科醫長小澤博士が成功を收め二十日附屬病院で開かれた醫學會總會に發表一同を驚かした 右は肺根核にて治療中の四十五歳の男子にして生命取りの肺臓癌と宣告されたが小澤博士の英斷で手術の結果拳大の癌があり之を摘出したもので經過は良好である

自決した田中彌大尉とその遺書

元水産係長等に判決言渡

元臺中州勸業課水産係長在職中に二千餘圓の收賄を働いた本籍佐賀縣小城郡西川村大字上西川六四三休職臺中州技手井上常吉(四こ)にかかる收賄事件並びに贈賄する一方に於て二萬圓餘を貸下地をタネに捲き上げた本籍岡山縣淺口郡大島村大字西大島一七九九ノ一、現住臺中市綠町三ノ三九高田彦次郎(五〇)にかかる贈賄及詐欺事件は第一審判決井上に懲役一年六ヶ月(追徴金三千百十九圓五十錢)高田は懲役二年六ヶ月を不服控訴、臺北高等法院覆審部古結裁判長、下條檢察官係で審理中のところ二十一日左の通り判決言渡があつた

懲役十ヶ月、追徴金二千百圓(但未決拘留六十日通算)　井上常吉

懲役八ヶ月(未決拘留百五十日通算、但三箇年間執行猶豫)　高田彦次郎

水争から鍬で重傷

【新竹電話】新竹郡香山庄香山七六八黄阿國(…)は二十一日午前五時半頃同庄田端七六六柯朝枝(…)と水田にて水争ひから鍬を以て柯の頭部外數ヶ所に重傷を負はせ逃走したが所轄派出所員に捕へられた

電線泥棒に天罰

高壓線で感電即死

【基隆電話】二十日午後九時四十分基隆郡瑞芳庄金瓜石四九山中に一本島人男が黑こげになつて死んでゐるのが發見されたが取調べによれば同地無職游水順(…)と云ひ附近を通つてゐる高壓線を切斷竊取せんとして天罰覿面、感電即死したものと判明した、被害者は出[illegible]省に[illegible]新竹[illegible]あるが生命危篤である

遭難の館山飛行艇

乘組員は無事と判明

横須賀鎭守府公表

【横須賀二十一日發】[illegible]

パラセル群島に 英國が飛行場を設置

支那側と交渉を進

[illegible]

臺展の招待日

家族連れで大賑ひ

藝術の秋は訪れ待望の第十回臺展の[illegible]臺北市龍口町教育會館の正面に開かれるや待ち構へた招待者は家族同伴でどつと流れ込み會場は秋晴の觀賞日和この日の主なる來觀者は午前十時總督夫人並に長官夫人が一時間餘に亙り觀覽、[illegible]氏の夫人、井手總督府[illegible]の姿も見えた、[illegible]

臺北招魂祭の式典次第決す

本年の臺北招魂祭は二十七日午前八時から圓山陸軍墓地前に臨時祭壇を設け軍官民が一致していとも嚴肅に且つ盛大に執行することは既報の通りであるが、祭式次第は大體次の通りに決定した

(一)祭典委員長以下遺族各參列員著場(二)修祓(三)[illegible]

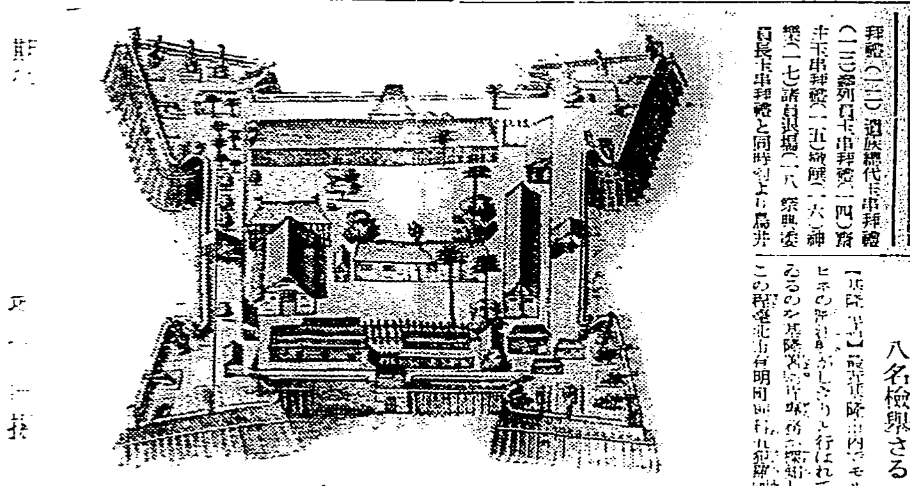

けふ臺展の招待日　右二人目小林總督夫人 三人目森岡長官夫人

[illegible]

基隆で六十餘名が 保安林を盜伐!

一齊に檢擧され告發

【基隆電話】[illegible]

イスラニ號 基隆に初入港

【基隆電話】イギリス・ボンベイ・ペルシヤ[illegible]ラニ號(五千八百[illegible]噸)は二十[illegible]日午後五時[illegible]

モヒを密賣 八名檢擧さる

【基隆電話】[illegible]

撞球の松山選手 近く晴れの歸朝

滯米十五年・輝かしい戰績を收む

【ニューヨーク十八日發同盟】[illegible]

臺北幼稚園記念式

[illegible]

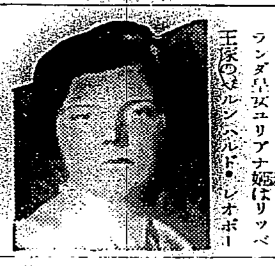

ユリアナ姫

明年一月御結婚

【ヘーグ十九日發本社特電】オランダ皇女ユリアナ姫はリッペ王家のベルンハルト・レオポール公との間に婚約整ひ明年一月[illegible]ル公との間に婚約成り明年一月六日華燭の典を擧げることに成つたと傳へられる、右報道によればユリアナ姫は明春[illegible]度に齡廿八歳にのぼる豫定とのこと(寫眞はユリアナ姫)

臺灣釀造研究會

總會を開催

來る二十六日に

臺灣釀造研究會では二十六日午前九時から臺南州農業試驗所會議室に於て第二十七回總會を開催する[illegible]日には臺灣釀造會務[illegible]に次いで[illegible]

一、無水酒精製造に關する基本案の研究作製

一、仕込方法申請整理の件

その他の提案[illegible]終了の豫定

一、「マルトン」氏醱酵銅液の醱酵法に就て　下條京助

一、仕込用水中の細菌に就て　佐々木慶介

一、無水酒精廠設備記錄に對する感想　稗本正貫

一、醱酵試驗成績報告法　白木新五郎

一、甘蔗中酸生物に關する研究第一報　末松勝利 武田義人 中澤亮治 加福博士

[illegible]

珊瑚事件につき 水野課長の辯明

【高雄二十九日發】三田村事件に就き[illegible]の黑影が立つてゐるので[illegible]水野課務課長を訪ねて其成行きに就き訊すと語つた あの事件は至つて簡單な事件であるが[illegible]人は去る十六日歸つて來てゐるまだ起訴猶豫か起訴かそれはまだ決してゐないのだらうと思ふ檢察官の拘留期間は十日になつてゐるので[illegible]は船便等の關係早く出しなかつたらう

西國革命軍 首都進撃を開始

政府軍との決戰迫る

[illegible]

あすの天氣

臺北觀測所發表

[illegible]

臺日案内

書籍　新刊 常用語辭典 定價[illegible] 臺北市榮町[illegible]

內地土產　麻豆の文旦 本島[illegible] 臺北榮町[illegible]

寫眞　各種カメラ及材料 京町二 電四〇五〇番 [illegible]

植物寫眞 每月十日[illegible] 熱帶植物寫眞刊行會 幸町一ノ二二九

速成寫眞 [illegible] 二時間 すわらじ寫眞館 向角

時計眼鏡　山內はメガネ專門 榮町一 [illegible]

料理屋　生そば 壽司 辨金京町店 電四四[illegible]九番

洋服　洋服と制帽の御用命は 本町二 電[illegible] スミカ洋服店

尖端流行服の御誂は 近江屋洋服店 新起町二ノ四六 電話[illegible]

藥種商　活性 [illegible] 榮町[illegible]

金融　電話質貸商品券 [illegible] 榮町一ノ四

恩給年金 低利 [illegible]

雜件　組立式の洋服タンス 販賣 臺北市榮町[illegible] 日本[illegible]木工部

シルクハット中山帽 [illegible] ワイシヤツネクタイ手袋 村井商行

質流 時計金銀 洋服と古著 臺北新起町二 電四三八三

ガクブチ特賣 京町二 電四壹四〇 [illegible]

アパート 新榮莊 電[illegible] 臺北新起町[illegible]

白蟻 驅除 [illegible] 臺北新起町一ノ一〇 [illegible]

メイセンの御用は 秩父屋 [illegible]

花環請負 [illegible]

毛糸專門 新荷揃 [illegible]

ハギレ卸 [illegible] 津村合資會社 [illegible]

徽毒血液檢查 每日施行 診察朝ヨリ夜十時マデ 泌尿器・性病科 外科・婦人科 田和皮膚科 台北市西門町三 壽小學前 電二九五一番

旗は 製造直賣の 御馴染深い マルウ印發賣元 イセヤ旗製作店へ 名古屋市中區末廣町一丁目

妊娠から出産まで 御愛用下さい! のこりど 專賣特許

效力本位 ひびあかぎれ ひぜん●くさ●おでき●ただれ●かゆがり●吹出物●しらくも●はたけ●なまづ●うろこ●にきび●そばかす●とびひ●痔●肛門のただれ●藥傷のカブレ● 全國各藥店にあり 東京市 大阪市

ひふ病良藥 テームス水

電球・景品付秋季大特賣中 トウラウトプン 鑛石プン トウラウトプン 連鎖店にて 臺灣電球販賣株式會社

腹こわし腹こわしに 粉末テルニの食養法 病醫院御採用

家庭良藥 猫イラズ 東京成毛商店

●ノーシンをのんだ頭の輕い朝●

★近代人の嗜好に適するユニイクな香り 丹頂チック 適度の粘り 自然の光澤 整髮香料 ★ 1:20 金鶴香水株式會社

ノーマン 產兒調節要具 最も信頼の出來る要具 絕對に使用懸念無き要具 ノーマンは在來の男性用のスキンサツクが殆んど破れて[illegible] 臺北市本町 長谷川商店

新發表 パピリオ口紅 落ちない。荒れない。濁らない。

特長 一、色艶一番の染毛劑 一、髮は洗はすとも直ぐ染る 一、髮は手輕に湯で溶る 一、ちぢ毛を直し見るからにフツクリせる髮となる 一、洗へば洗ふ程色艶を增し素敵に輝かす 私達女性はいつまでも若々しく美しく生々として人生を朗かに暮しませう…… フツクリした艶々しい漆黑の髮…… 全國藥店に有り 志らが赤毛染 [illegible] 髮は洗はすとも 藥は湯にて直ぐ溶ける

御殿女中 (78)

邦枝完二作　神保朗世画　（禁上演上映）

春光（五）

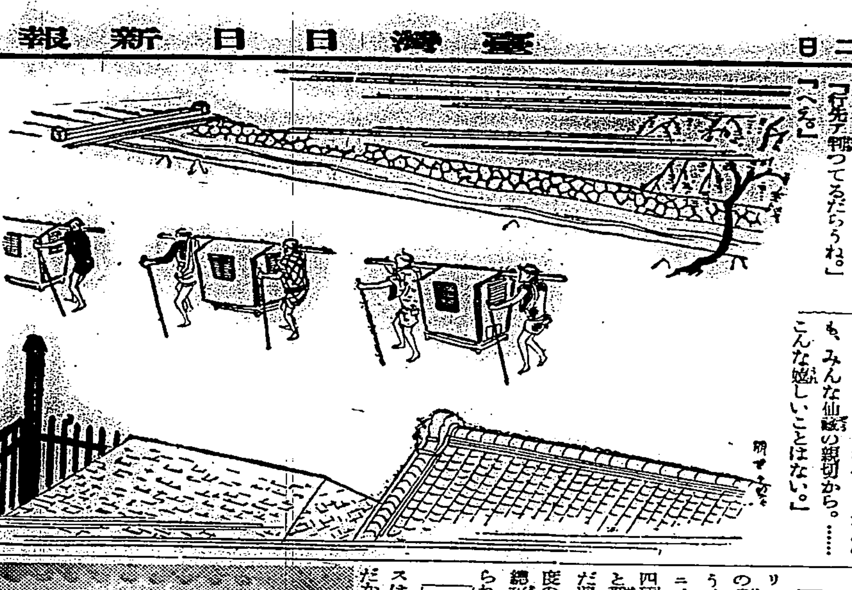

「へえ、どうかお嬢さんもおかつつあんも、これへ乗つとくんなさいまし。」

廊の裏に待つてゐた駕籠の前まで来ると、仙蔵は恰も芝居の出方のやうな手つきでかう云つて二人を顧みながら、駕籠屋に眼付でそれと知らせた。

「さア、どうかお嬢さんは、こつちへお乗ンなすつて。……」

「嬢さんはこつちへ。……」

「ではお鏡様。」

「嬢や。――」

二人が駕籠へ乗り移つたのを見澄ますと、仙蔵は待ち構へてゐたやうに、一番先への駕籠へ姿を消した。

「へえ。」

「仙先ア判つてるだらうね。」

「急いで頼むよ。」

「承知やしました。」

威勢よくかう返事をしてから、駕籠屋は肩を入れしなに、急に聲を落した。

「仙兄イ、酒代はうんとはづみねえよ。」

「叱ッ。餘計なこたアいはねえがいい。さつきもいつた通り、事がうまく運びさへすりやア、千両でもくれてやらアな。ちつとも早く肩をあげねえ。」

「おめへがその氣なら、おれ達ア本氣で働くぜ。」

「いいつてことよ。働くも働かねえもあるんぢやアねえ。谷中へ無事に送り届けてくれさへすりやア、外にしてもらふこたアねえんだ。氣をつけてやつてくんねえ。」

それと同時に駕籠は直ぐ棒鼻を上げた。

「合點だ。」

両國から眞一文字に浅草見附へ出た駕籠は、あれから右手へ[illegible]へ出ると、[illegible]手なりに棒を飛ばして、蔵前から佐竹の屋敷に沿つて御徒歩町へ出たが、やがて廣小路の下を山下について谷中へ眞一文字に突つ走つて行つた。

何段をどう通つてゐるのか、[illegible]

れる辛さも何時へやら、ただもう嬉しさで胸が一杯だつた。

眼を閉ぢたままお霜は口のうちで、「庄吉庄吉」と呼んで見た。すると瞼の裏には忽ち庄吉の様々な姿が、次から次へと現はれた。――暗い牢の中にただ獨り石のやうにぽつねんと坐つてゐるかと思へば、見るから優しい振袖を着て、きらびやかな座敷に控へてゐる恰好などが、様々にお霜の眼にはつきりと映つた。

「ああ庄吉、お前、よく無事でゐておくれだつた。あたしやお前にどんなに會ひたかつたか知れなかつたよ。かうして會へると云ふも、みんな仙蔵の親切から。……こんな嬉しいことはない。」

苑と眼の前に庄吉が居るかのやうに、お霜は口の中から呟いて見た。しかも駕籠はいまだに揺れて、垂れの隙間から僅かに[illegible]見えるばかりであつた。

おかつはおかつで、ひたすらお眞の身を案じながら、それでも二度の食事もほんの言譯だけしか喉に通らなかつた笑顔が、庄吉のことを聞いてからは、まつたく別人のやうに明るくなつた嬉しさに、今ははや生き返つた心持になつたのであらう。ただ嬉し涙に瞼を迫るばかり。一刻も早くどこへなりと駕籠を急いでくれればいいと、そのことのみを胸に願ひ續けてゐた。

「[illegible]、水ッ鼻[illegible]」

「よし來た合點」

その聲に、お霜もおかつもはつとして眼を[illegible]

記念切手の新傾向
世界の蒐集家を喜ばせた素晴らしい英國の新切手

和田鋳三郎

秋の話題としてよく引合に出るのは、郵便切手ですが、わけても今年は内外共に記念切手が續々現はれる年で、切手愛好家の間では、いろいろの評判で持ちきりの形です。殊に十一月には、新裝美しくわが帝國議會議事堂の記念切手が出る次第で、このところ更に賑やかな話題が提供されることになります

先 づ、世界的話題として本年の九月一日にイギリスが賣り出したエドワード八世の肖像つきの切手からお話しませう。此の切手は、半ペニイ、一ペニイ、一ペニイ半、二ペニイ半の四種類あり、その印刷數は二十億と稱されてゐます。ところが、まだ前の切手が殘つて居るため、今度の新切手は一年間に使用される總枚數の四分一發行されたと傳へられます

さ て、これほど[illegible]に出來上つた切手はイギリスは申すまでもなく、世界中で未だかつてないと云ふ評判をとつてゐる逸品です。單に一度刷りにすぎませんが、見れば見るほど畫面にこれほどの深味を盛り得たものはこれまで現はれたことがないといふことです。イギリスでは各方面の美術家がこれに對して種々研究して見ましたが、結局批評の餘地が無いといふ結論に達したといひます

強 ひて難を求めやうとすると、畫面の[illegible]といふ點でありますが、これとても一般に何等の反響も持たぬものです。これと好一對をなすイギリスの切手としては一八四〇年に發行された「ブラック・ペニイ」と稱される[illegible]

今 [illegible]

話 [illegible]

次 にお話するの話題として日本の新切手の状態を見ませう。最近では富士箱根國立公園の切手がグラビヤ印刷されて四種發行されましたが、これは我が日本においてははじめての試みで、從來のものに比べて劃期的の進歩を考へられるものです。只この切手は、それ／＼國立公園附近の郵便局だけで發賣されて各國の好事家の手に入り難いのを惜まれて居ますが、ともかくも今後は日本でもこの種のグラビヤ印刷の切手がドシ／＼發行されるといふ切手愛好家にとつては朗らかな話であります

最 近のニュースとしては切手愛好者を最もおどろかせたものは、ドイツの郵便切手印刷に對する努力と熱心であります。ドイツでは從來のとらはれた切手の模様から脱して、破天荒な圖案をドシドシ利用して行くので、世界中の切手愛好者たちを非常に喜ばしてゐます。いはゆるお役所風、圖案から脱して、内外人に親しみのある強い印象を與へる圖柄、種々研究されてゐるとも、誠に慶ばしい傾向であります

ま た九月一日に、關東局が始政三十年記念として一錢五厘、三錢、十錢の三種の切手を東京の印刷局に依頼し、關東及び滿洲だけに發賣しましたが、これは内地の人に知らされずに居ましたところが、發賣されてから一般切手愛好者の間に非常なセンセーションを捲起し、みんなが其の買入れに狂奔しはじめたのです。しかし何分にも發行數が少いため容易に内地人の手に入らず、愛好者の中には滿洲、關東州一帯の郵便局に對し、飛行郵便その他の方法を以て盛んに註文を發しましたが、皆賣切後で失望の態となりました

そ のため、昨今では、この切手の市場に於ける相場が昂騰して、三種一組、四圓以上をやつた

秋の話題となつてゐる問題の英國新切手

最近著の雜誌

▲[illegible]日本(十一月號)▲東方・國士(十一月號)▲[illegible](十一月號)▲明倫(十一月號)▲心蹤と人生(十月號)▲財機(十一月號)▲經濟市場(十一月號)▲海外(十一月號)▲電氣と文化(十一月號)▲印刷情報(九月號)▲南北(十一月號)▲農業と經濟(十一月號)▲北(十一月號)

◆全國商工代表青年集合 [illegible]

コドモの遊び(答)

コドモ「わかるとも、2が二ツ、7が二ツ、6が一ツ、3が二ツさ」

(問)は昨日の夕刊にあります

今週の映畫

新興阪妻映畫 魔像

二十二日より芳乃館

▲解説 阪妻の颯爽たる剣戟ぶりを見せる新興映畫で、故林不忘の原作を[illegible]監督映畫化したもの、嘗てこの物語は日活でも映畫化したことがあるが、それに對比して見ればファンは一段と興味を覺える事であらう。妻三郎は左近、喬之助の二役を演じて、復讐劇と[illegible]

▲（梗概）千代田城、新御番詰所での一日、戸部（安田善一郎）を始め淺香、好見、横地、長岡、大迫の諸番士十有七人、新参の神尾喬之助（阪東妻三郎）に向つて悪口、雑言、面罵の限りを盡してゐるが、それも武道の遺恨などと氣の利いたものではなく美人新妻だ江戸一と謳はれ、[illegible]を経て喬之助の新妻に迎へた。それが一同どうにも癪にさはつて堪らぬのである。が流行に恭順な喬之助も詰所の者の首を斬り落して[illegible]詰所から姿を消した。斯くして番士十六人へ喬之助の痛烈な復讐が宣言せられ、八百八町には番士の首をも追つて喬之助探索の網が張り廻らされたが、喬之助は[illegible]二つの役を[illegible]阪東妻三郎[illegible]

郎氏が同業眼知に連絡せる大衆小說の映畫化、新海の藝妓[illegible]（伏見信子）と、花賣娘お糸（堀宮接子）と、[illegible]（河津清三郎）の三人の苦しい変換を描いたもので、監督は田中重雄、[illegible]松本龍子、田中春男、[illegible]が助演してゐる

―寫眞は「魔像」の一場面―

ジョン・フォードの 男の敵

二十二日より國際館

英國演劇界の[illegible]ジョン・フォードの作品で、彼の[illegible]イアム・オフラーテイの「密告者」で、脚色はダットリー・ニコルズである。ニコルズはジョン・フォードにぴつたりする脚色を[illegible]てゐる

▲主人公ジポー・ノーランは愚かな「密告者」で[illegible]男である。彼を愛してゐる一人の女ケティと[illegible]ジポーをヴィクター・マクラグレンが[illegible]ジャーに扮するウオーレス・フォード[illegible]マーゴットグラハム[illegible]M・ケリガン[illegible]フォスター[illegible]プレストン[illegible]

マスター粉白粉

（番手）

化粧崩れの震源地

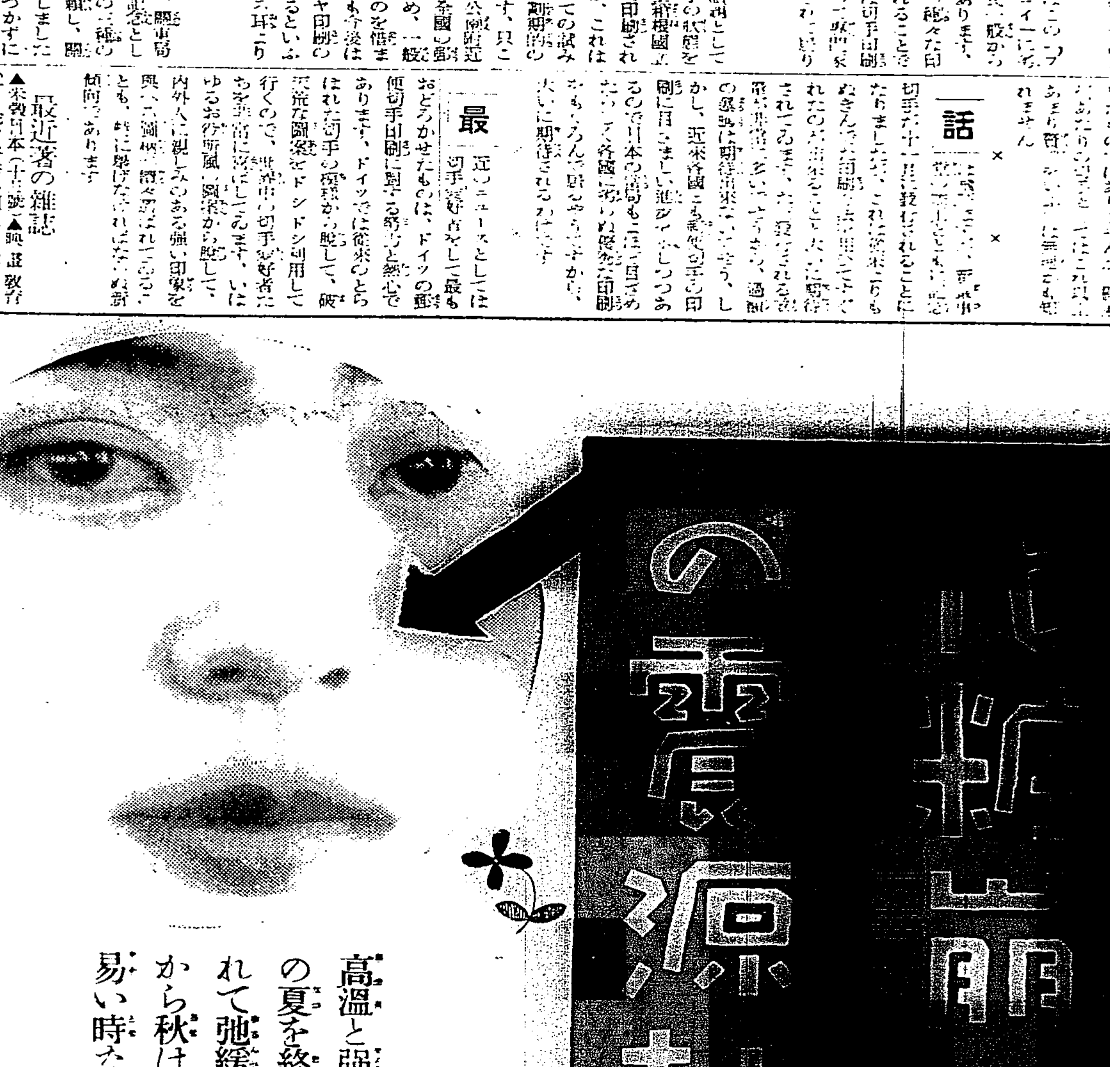

高温と強烈な紫外線の夏を終へた肌は疲れて弛緩してゐますから秋はとてもアレ易い時なのです

小鼻の周圍は 大低の方が皮脂の分泌が多く、これが化粧崩れの震源地で[illegible]

●皮膚に必要な生理的[illegible]

マスタークリーム（バニシング）

この新製には美容皮膚科の醫學博士が[illegible]ヘニシングの御使用[illegible]スキンホルモン性[illegible]

秋.抜け毛を知らず!!

梳る黒髪に秋の悩みを憶ゆ共

[illegible]取越苦勞は御無益です

先づ全身の榮養を極力高めると同時に

お髪の清淨と榮養の補給にお心掛け下さい

ヨウモトニックは獨得の醫療的性能を發揮して頭皮毛髪を清淨且殺菌ならしめた後

ゆるんだ毛根を緊張させて、病的のフケを去り、脱毛を抑へて「秋抜け毛」のお悩みを未然に防止致します

類似品に御注意

抜毛 フケ 若禿 止

三共のヨウモトニック

發賣元・東京室町（三共ビル内）泰昌製薬株式會社 ● 定價 小瓶 ￥1.20 大瓶 ￥2.00 徳用瓶 ￥5.00（どこの百貨店・薬店・化粧品店にもございます）

俄求六事我方回答
畫定國境處理紛爭
外相大使會見大體滿意

東京二十一日電。滿俄國境畫定。並紛爭處理委員會設置所關。去十六日。游勍日俄國大使。與有田外相會見席上。致以俄方所求六事。爾來在東鄕歐亞局長處。銳意檢討。而立對策。二十日午後四時有田外相。在外務省。求見游大使。示以我方所答而爲說明。互三時久。交換意見。同七時會談畢。究俄方所求六事。與我方答案內容如左。

一、俄方國境劃定。紛爭處理兩委員會設後。國境劃定工作未進步之間紛糾起時。直發動紛爭處理委員會之權限。附議處理。

回答　無所異議。

二、東部國境。紛爭處理委員會設後。二個月以內。互至國境。欲設紛爭處理委員會。

回答　國境劃定紛爭處理兩委員會。併行設置。所雖贊成。況設於二個月以內。此際所不考慮。先解決東部國境問題。爲緊要事。

三、東部國境紛爭處理委員會。欲解決過去事件金廠溝日俄衝突事件。亦欲明白。

回答　如云過去事件上程。昨年五月以來。所有事件。全部在內。是爲至當。不宜只辨金廠溝事件。不問過去事件如何委員會設後。發生事件設法解決。爲合理的。帝國政府主張。無一不可。

四、目下滿洲里進行中。滿蒙交涉失敗之時。我方亦欲設法促進。

回答　此屬滿蒙兩國間問題非我方所關知。交涉失敗之過程。是獨斷的。宜求圓滿成立。

五、交涉設兩委員之際。乃國境最近忽見種々事件發生。實所遺憾。

回答　國境平和狀態之確保我方力爲努力。事件發生。由於國境不明確。防閑事件勃發之根源。如國境劃定之事。尤宜早實行之。

六、紛爭處理委員會之構成、以日滿俄。爲各一單位。

回答　自紛爭事件性質。及現實地理的狀態判斷欲以日滿俄、爲各獨立單位。選出委員。構成委員會。

此等細目。欲委東鄕歐亞局長。與前參事官折衝而游大使。答以第六點。於今後折衝。多所影響。當訓本國政府。又有田外相。告以原則既意見一致、希無拘泥小事。當自大局的見地。解決根本問題。從速交涉具體細目。究提待俄政府回答。更開會議云。

明年度豫算廿八億
大藏主計局峻嚴查定
來月中旬附豫算閣議

東京二十一日電。明年度各省豫算概算。大藏省主計局豫算編成工作。至二十日。除一部外。大半查定已終。來月中旬頃。豫算閣議。或以大藏省原案附議。目下大藏當局。照歲入豫定計畫。難容各省要求豫算總額三十二億圓主計局。相當峻嚴查定。最高在二十八億圓之程度。現頗苦慮、即對陸、海軍豫算。欲除其單價。變更年度割。其所必要。止於最少限度。其他一般行政費。產業費。大體自廣義國防之見地。重其必要經費。同時特別會計繰入問題。明年度新規公債增加額。亦止於一億乃至二億圓之程度。希望八千萬圓繰入。而大藏當局。歲入計畫內容概算。大體一、增稅額二億圓。一、自然增收額六、七千萬圓。一、煙草起價金二千六百萬圓。一、通信特別會計繰入增二千萬圓。一、鐵道金繰入三千萬圓。一、外地特別會計繰入三千萬圓。一、關稅增收三、四千萬圓。一、普通歲入十六億圓。一、公債發行額八億圓云。

政府電力案
電協堅持
反對意見

東京二十一日電。電氣協會、訂二十二日。在丸內事務所。開電力統制調查中央委員會。檢討四相會議決定之政府電力國家管理案、綜合當業者意見。照此回發表之根本方針。出資財產評價委員會等。多少緩和。因所見認。奈民有國營之根本原則。無所變更。當業者態度。勿論不要變更。堅持絕對反對之意見爲有力云。

川越張兩氏會見
意見一致殆難
宜照既定方針促其猛省

南京二十日電。目下形勢關華北特殊地帶。防共問題等。兩國之間。大局的意見對立。二十一日會見川越張兩氏之意見。殆難一致。即自杭州會議以來二十日行政委員會議等空氣依然一貫。即不認識日華關係大局之威信論。面目論、似支配大勢。蔣介石氏。亦似難制壓此險惡之空氣。其遂日本希望。期待或薄。我方在此時。惟有照既定方針。斷然促其猛省。交涉前途。猶難逆睹云。

帝國南洋委任統治
年次報告書提出
否定要塞構築及撤海軍說

日內瓦十九日電。帝國代表橫山正幸氏。十九日於國際聯盟委任統治委員會提示年次報告書。其要旨如左。

一、帝國政府。在南洋委任統治領。建設要塞。及軍根據地之報。全然事實不同。

一、但將來委任統治領與本土之間。則有空路開設之意。然此不外增進並資土民產業上。社會上之活動。別無他意。

委任統治上施設之能率報告書提出後。帝國々際會議事務所。否定帝國政府。自委任統治事。撤退海軍之報。明言如左。

帝國政府。未嘗派海軍到委任統治領。從無撤收之道理。

總督長官
觀覽臺展

小林總督。森岡總務長官去二十日下午一時半。赴龍口町教育會館。由幣原審查委員長外委員囑託說明。鑑賞東洋畫。及西洋畫。至二時半歸去而今川專賣局長。同時刻亦到觀覽。又一般公開。自二十一日下午起。至十一月三日。每日下午九時至下午五時云。

臺南市防衛團
幹部會議
廿三夜管制

臺南市防衛團。請幹部。以去二十日下午一時起。在市會議室。開磋商會。出席者各分團長。副團長以上幹部。先由古澤團長。致開會辭。磋商防衛上各要務。既竟。軍部矢野少佐。就防衛團各班配置。依狀況防護團之防護。其他各班活動。警報傳達法。燈火管制。家庭防空等。詳細指導說明。至二時半方散。又當日由古澤團長對防衛團班員。交與依囑命令。而二十三夜八時。全市將行燈火管制。交通管制。音響管制。各分團別組有無務。連絡警報燈火管制。避難所管理。避難者誘導。交通整理。防毒。救護防火。配給。警護各班云。

步一聯隊軍旗祭
來月七日盛大舉行
由各將兵盛行準備中

臺北市之臺灣步兵第一聯隊軍旗祭。例年爲演習教育其他便宜。式典于十一月七日。祝典于十二月七日。各舉行之。本年鑑于非常時局。臺灣使命愈重。故于最有意義之軍旗親授日。即十一月七日盛大舉行第二十九回軍旗祭。現由聯隊將兵忙于準備中、又本年爲圖一般國民之國防並軍事知識向上。各種餘興及催物等。即模擬戰。軍事展覽會。比例年之規模更大。其內容于軍機所許範圍。全部許一般拜觀。又是日爲土曜日希一般市民。多數往觀之也。

青團研究
發表大會
北市聯合主催

臺北市聯合青年團。時常發表團員平素研究及考察近更訂來十一月七日午後七時。假樺山小學校講堂主催青年團研究發表大會出演者爲滿二十五歲以下之青年團員。而一年以上爲團員。熱心活動者。由各青年團。各選出一名。出演內容如左。

一、一事研究　內容發表。各自發表一事之研究內容。

二、體驗談。對自己生活或自己周圍所有事象。需加反省。以資自己修養。或國民精神之涵養。喚起公民的自覺。鄕土振興。及生活改善等之內容。

而對出演研究發表者。贈與研究賞牌。體驗發表者粗賞云。

臺展十年
連續入選者
表彰遲延

第十回臺灣美術展。二十一日午後已開宮。而特選臺展賞。朝日賞。臺日賞推薦。已於招待操觚者觀覽日之二十日發表矣。不使畫家望眼欲穿。誠快事也。十年來連續入選之人數有十。東洋畫郭雪湖。林玉山。村上無羅。宮田彌太郎。陳氏進。西洋畫陳澄波。李石樵。李梅樹。木村義子。竹內軍平諸氏。當局已決定表彰之。惟文教局長。社會課長等俱異動。故致遲延期日猶未定也云。

稅制改正案
最後磋商

總督府稅務課。自前對於中之臺灣稅制改正案。去二十日午前九時半。在財務局長室。由江藤課長。小澤事務官。以外關係々官參集。開最後的之磋商而鹽見稅務官。按乘二十二日發臺北之飛機。將携帶本案晉京云。

中部乘合、
大規模計畫

中部某製糖會社。著眼于旅客運行事業之有利。以籌設大規模乘合自動車會社。現爲各種準備。其主要出願線路、爲員林南投間。並臺中東勢埔間。而將來以員林。南投。及臺中爲中心。四方擴張線路。爲同業者間。惹起大衝動。而最受打擊之頭汴坑線。即及碧山線。自不待論。即如員林方面之一般業者間亦頗周章狼狽。現正極力考究對策云。

鹿草看天田
改良佳績
生產激增

臺南州東石郡鹿草庄上。早田有二千餘甲。農守對深耕改良無理解。耍安葭法。故其生產極少。如甘蔗每甲收量。僅有六七萬斤。稻作每甲不過一二千斤。庄當局自夙痛感耕地有改良必要。爰由昭和五年至昨年間。與郡當局協力。費盡多大犧牲。于前此改良耕地千餘甲。自是生產額激增。如甘蔗一甲平均十八萬餘斤。稻作一甲七千餘斤。于是各耕作者。漸覺耕地改良效果並痛感深耕改良爲必要。本年決對所剩七百餘甲。實施改良。現由庄役場指揮之下。從事深耕。同庄下旱天。于本年度內。全部完成。其他棉作。亦爲州下唯一之作者。又同庄信組及農會。亦爲州下有名。各方面有視察者。庄民與庄當局協力。對理想部落建設邁進。目下力圖各種機關充實。持爲各試作改良。

吉野村新設
馬產組合

殖產局農務課福井氏。出席花蓮港廳吉野村馬產組合創立總會。歸府後謂總會開始前。吉野村小學校校庭。整牝馬五十頭（蕃由總督府貸下馬）。廳長以下檢分之。本組合以現在飼馬者六十名爲組合員行馬產關係諸事業。即馬匹之改良蕃殖飼養管理改善。農具共同購入。飼料栽培。各種品評會。與中島民會長爲組合長。清水產組長副之。監事十名。由各部落組合員中選出。夫吉野村爲臺灣產馬發祥地。馬產組合。亦係全島之濫觴云。

者大憤慨于市當局之怠慢欲糾彈其責任。是日下午由責組合長。携帶所收稅金。到市役所稅務。勸業兩課。糾彈其無責任。據聞同居役場之人事方面。有種々風評。故一般希此機會。一掃從來之積弊云。

埔林圳開支
清算告畢
似有不當支出

既報羅東郡三星庄。埔林圳業主組合。關于組合費之收支。疑有不正。最近清算告畢。爲決定此後辦理方法。去十五日午後二時。在羅東街內。源發商店。開臨時役員會。是日出席者。監督官廳。有池田高等特務。役員方面。有劉組合長。監、陳及其他數名。定刻。劉組合長敘禮。次陳事有理事。報告清算之內容。然因要求清算之大業主。殆不見出席。遂不至講究善後策。決定近日中。再集諸大業主參加。開臨時役員會。而此次清算之結果。認爲不當支出。假有二千九百八十二圓五十五錢。其中一部分。有關連三星庄利組合現職之職員云。

花蓮港廳下
防衛演習

花蓮港全廳下防衛大演習去二十日終日舉行。午前四時半許。五百餘名之街防衛團員。各就部署。其他總鐵道出張所。及專賣支局。郵便局等。各特殊防衛團。亦相與呼應。配備各處。自午前五時起互十數次。發出空襲警報猛烈訓練。此間防火班。假想火警。各出活動。而自本月五日以來。經有分班教練。故者番之綜合演習。各班均見十分活躍。又街防衛團本部構內。亦有愛國婦人會支部長。暨會員出動炊出辨當。午後十時許。演習終了。

巨金詐漢
睡眠中就捕

北港郡北港街北港人現住嘉義市新富町二丁目二五陳硃瑞。年二十七去二十日午前七時。在自宅就寢中。被嘉義署宮地黃兩刑事捕住。帶往入警察署調查。聞事件內容。爲硃瑞在臺北。詐欺巨金逃匿中近日潛歸。被刑事偵知云。

無賴爭風
集黨格鬪
捕獲十餘名

嘉義市元町三丁目蔡長祝年二十二。與臺北市下奎府町李水泉。年二十三。俱係前科之無賴漢。去十九日午後十時餘。雙方各集羽黨二十餘名。在嘉義座前林擅球場。大起格鬪嘉義署接報。刑事團出動包圍捕獲十數名。目下留置嚴究中。事之內容爲出於爭風懷恨云。

兒童互毆未幾斃命
解剖後知係病死

海山郡土城庄柑林坤人呂阿呂之三男呂傳地。年三十三。去十九晚、以病亡故而其附近住民。竟盛傳渠非病死。係與其鄰石雜番婆之孫雜大條。年十八。雖阿煌。年十六。以細故口角。纖則川武。被兩兄弟毆打負傷。遷延而死。海山郡警察課。爲欲究明死因。先詢主治醫板橋仁德醫院主張天樸氏。據所診斷如左。

呂傳地。於去九月二十九日。與其鄰雜家弟兄毆打至十月八日受診。爲自發的悲膽炎。迨去十七日再診爲腎臟周圍膿瘍並發。實則因病而死。非毆傷致命。然而海山郡警察課。終於去二十日午前九時半。在其自宅。延帝國大學法醫學教室內田氏執刀。大庭司法主任有川赤星林曾四刑事警官及主治醫張天樸等諸氏立會。剖驗屍體。果並無外傷。惟有腎臟積膿甚多。斷定爲腎臟周圍膿瘍。與主治醫診斷同症。於是群議始息立命其遺族棺殮云。

高雄州社會事業
開第五回協議會
採擇大會提案八件

高雄州主催第五回社會事業協議會。二十日午前九時。開于屏東會館。文教局陳屬臨席。主催者爲知事代理廣谷內務部長。主居教育課長。秃社會主事各郡市。則伊藤屏東市尹旗山各郡守。其他各郡市谷東港。天野屏東。服部社會事業事務擔當者。方面委員。社會事業團體代者百七十餘名出席。廣谷內務部長就議長席。一同國歌合唱後。以屏東市救護院理事長郭一清氏。表彰爲社會事業功勞者。次廣谷內務部長代讀知事訓示。由是入協議。乃就各郡提出之全島社會事業大會提出事項十七件。及本會提出事項八件。協議會所議事項二[illegible]終日熱心討論結果。採擇大會提出事項八件。[illegible]會附議事項[illegible]午後四時[illegible]

中市初音町東興村木商行材木貯藏場。被人放火。險至大事。幸被店員發見總出撲滅。而臺中市內。數年來怪火事件頗多。故警察當局。隨令刑事總出搜索該犯。逮捕臺中市初音町人李朝基。年七。由伊藤王琲何兩刑事取調後。乃知朝基。平常在該材木店。拾其所棄木屑。近被店員驅逐。因即懷恨放火。而當日乃其年稚。膽大令人一驚云。

桃園臺地
廿五日決行
本社主催登山

[illegible]

七歲幼童
放火材木店

奏任級人事異動
適材適所主義
森岡總務長官談

關于奏任級人事異動。森岡總務長官。所談如左。此次異動。注重于奏任級以盛壯之此等諸氏爲中心欲使其積極的活動。而異動者中。有不照余所期待者。亦未可知。然只適材適所主義。信其此後。必能活動。又于新陣容之整齊之下。而以富于熱與力之活動研究事態。致一新之[illegible]

新竹商議所
將改名稱

[illegible]

基隆屠殺場
收稅不到
險至罷屠

基隆市濱川町市營屠殺場[illegible]

堅主互惠平等
打開難關最後努力
國府首腦會議既決定

[illegible]一日電。二十日午後。蔣介石氏邸。開國府[illegible]

運般砝砧石
墜崖而死

高雄市田町人。砝砧石採取人許慶春。年三十四。去二十日午前六時。由採取場。滿載砝砧石于臺車運般中。誤墜落于九十八尺崖下。頭蓋骨粉碎。經同僚救起。舁入市內渡邊病院。未幾斃命。

竹山

女交換手

竹山郵便局。因此回川野女交換手退職。故新採用當真登記所長之長女。サチ子嬢。及本島人妙齡女子二名。

野球比試

臺中州勸業課團。與竹山郡之交誼戲式野球大會。去十八日午前九時半。開於昭和製糖[illegible]

臺南

交通取締

[illegible]

人事

▲市內港町桑裕材木商行主陳天生氏之長男清塗君。者番應媒作伐。與和尚洲人李朝籍氏之三女雲霞嬢聯姻。訂來舊九月十二日迎娶。

信組總會

豚豆信組。去十五日。在該信組會議室。開臨時總會。所審議之事件。俱皆照原案通過。但因元組長林成氏退職。其後與金一千五百圓。得議代員委一部總代員念及元理事郭氏退職時。不贈分文。而獨發成林氏之退職給與金者。咸以爲矛盾半數有成通過。然於退場後。[illegible]

新化

地價膨脹

新化郡下之土地。自昭和元年以來。農民十分勤耕。農業智識。漸次向上。故其收成額。比于大正元年時代。增收五六成。故其地價。亦約膨脹四五成。殊如新化街小新營茄苳桃牛庄東勢寮等之地價。一時大暴騰。茲列最近之時價于左。昭和十一年三四月間。四等地一千六百圓。三等地一千八百圓。二等地二千圓。一等地二千三百圓。特等地二千八百圓。

檢定試驗

臺南小公學校教員檢定試驗。定來二十六日起。至三十一日於臺南師範學校內施行。而專門學校檢定試驗。則自十九日至二十四日之間。在臺南專修學校施行云。

宴。其協議事項四。一、臺南神社祭典所關。二、學校職員武道大會。三、軍旗祭式典行事。四、公民館々國語講習所開設所關等。

商況（廿一日）

米況

正米市況前場

[illegible]

期米

大阪期米前場

[illegible]

東京期米前場

[illegible]

神戸期米前場

[illegible]

株式

大阪短期前場

[illegible]

東京短期取組喰合

新東	二六二、六〇	株買方分五四五店
日產	一八、二〇	株買方分五五店

東京長期前場

[illegible]

東京短期前場

[illegible]

大阪長期前場

[illegible]

東京長期總取組

[illegible]

紐育株式

[illegible]

公債

東京銀行實株

[illegible]

東京國債

[illegible]

爲替

外國爲替

[illegible]

神戸對外爲替

[illegible]

穀肥

シカゴ小麥

[illegible]

神戸豆粕

[illegible]

砂糖

玖馬

[illegible]

倫敦砂糖

[illegible]

紐育砂糖

[illegible]

大阪現物

[illegible]

大阪清算

[illegible]

銀塊

[illegible]

外國金塊

[illegible]

絲況

大阪綿絲

[illegible]

大阪棉花

[illegible]

大阪人絹

[illegible]

橫濱生絲

[illegible]

臺灣日日新報

本日夕刊共十六頁

編輯兼發行人 佐々木

發行所 臺灣日日新報社 臺北市榮町四丁目

定價 一ヶ月金壹圓參拾五錢・三ヶ月同參圓八拾錢・六ヶ月同七圓五拾錢・一ヶ年同拾四圓五拾錢 本島・日本國內及支那地方送料不要

廣告料 普通廣告 一行 金五拾錢

振替口座臺北 一〇〇番

電話 編輯用 三八〇五 營業用 三八〇〇

祝 冨山房創業五十年記念

明日への事業の完成
民間の書肆冨山房の誇り

わが冨山房は微力ながら出版報國を志し、五十年來、その努力の大半を辭典出版の事業に捧げて來たものであります。顧れば明治三十六年、大日本地名辭書の完成をはじめとして、日本家庭百科事彙、國民百科辭典、佛教大辭彙、詳解漢和大字典、大日本國語辭典、近松語彙、冨山房大英和辭典等、或はその計畫時勢に先驅し、或はその規模斯業に劃期し、幸ひに所期の成果を收め得たことは、出版業者として此上もなき榮譽であります。これ偏に終始冨山房の事業に對し深き御同情と眷愛を寄せられた全國購讀者諸賢の賜でありまして、こゝに謹んで厚く御禮申上げる次第であります。

今や內外ともに「非常時局」の標語の下にわが國民文化精神が未曾有の高揚飛躍を見んとする時にあたり出版事業の責務のいよいよ重大なるを痛感すると共に、此の五十年をまた新たなる第一歩として、明日の事業の完成のために社是『出版報効』の標識の下に一層努力邁進いたす覺悟であります。

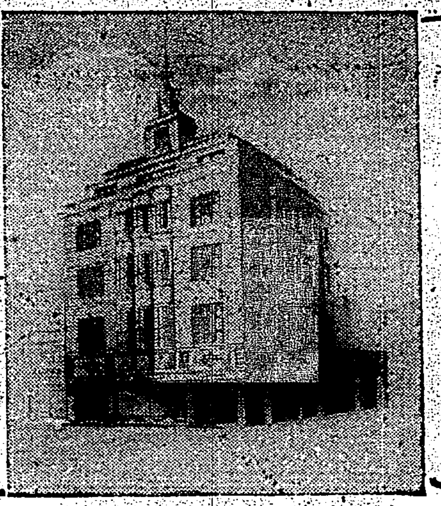

冨山房本社

大槻博士 **大言海** 全四卷

國民百科大辭典 全十二卷

佛教大辭彙 全六卷 龍谷大學編

冨山房大英和辭典

新訂詳解漢和大字典

縮刷版 詳解漢和大字典

◇ ◇

國語の至寶 永遠の書!

『大言海』 全四卷完成

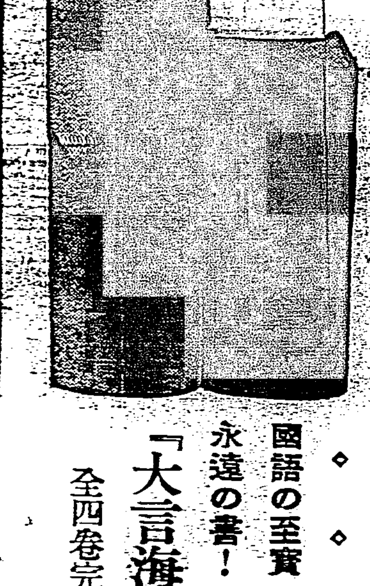

學界・文界・藝界一千餘家權威の協同事業

『國民百科大辭典』全十二卷

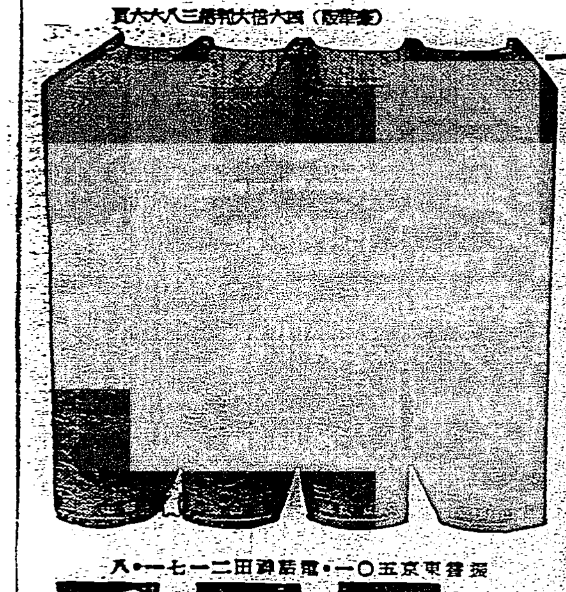

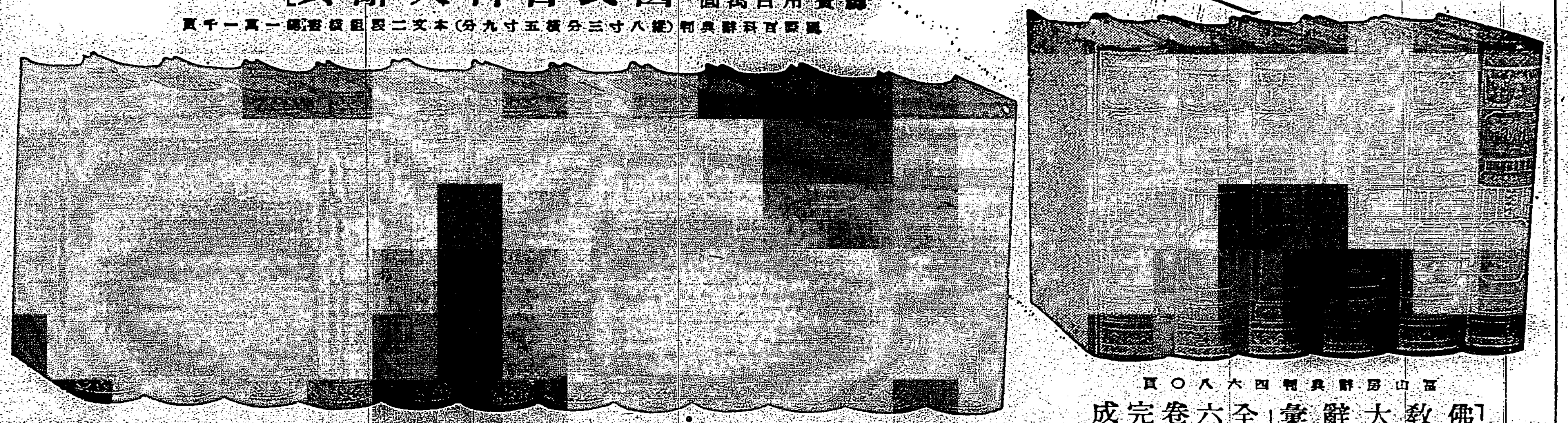

『佛教大辭彙』全六卷完成

東京神田 **冨山房** 振替東京五〇一・電話神田二一七一〜八

伯林オリムピック大會の豪華寫眞卷

伯林オリムピック寫眞大觀

グラビヤ印刷菊版倍版 九十六頁 一冊特價金五十錢

發行所 臺灣日日新報社

東京市赤坂區一ツ木町 振替東京二四一八番 **西ヶ原刊行會** 圖書目錄進呈

木下・八木・河田 共著 **昆蟲寫眞生態**

橫山桐郎著 原色 **日本の甲蟲**

豪華版特價提供 (本年十二月限り)

造園研究 第1集	東大造園研究會編 定價1円.61
藝園壇花	吉津良恭先生著 定價4.50 (送料.62)
藝園卉花	水野正治先生著 定價6.00 (送料.75)
代表的花卉	五十嵐榮樹先生著 定價4.00 (送料.62)
酒(酒のロマンス)	佐江金之先生著 定價2.80 (送料.30)

林學講義(標準) 三浦伊八郎先生共著 定價九・〇〇
林業實驗と實習 三浦伊八郎先生著 定價三・八〇
育林學原論 中村賢太郎先生著 定價四・〇〇
木材の乾燥 泉岩太郎先生著 定價二・八〇
林業簿記及收益評定論 島田錦蔵先生著 定價三・五〇
滿洲農業讀本 渡邊得司郎先生著 定價一・八〇
(第一輯・第二輯出來) 田所哲太郎先生著

生物化學叢書

榮養學講話 鈴木梅太郎先生述
生物測定學 安田也氏著
日本水產學 雨宮氏著
藓類總說 飯柴永吉氏著
提要土壤學 新撰 關豐太郎先生著 定價二・〇〇
肥料學 川島祿郎先生著 定價九・〇〇
農業細菌學 住江金之先生著 定價三・〇〇
農作物病害要說 下藏太郎先生著 定價七・五〇
實用害蟲驅除法 桑名伊之吉先生著 定價六・〇〇
葡萄全書 石川善兵衛先生著 定價一四・五〇
蔬菜園藝全書 喜田茂一郎先生著 定價二・〇〇
茶樹栽培及製茶法 田邊貢先生著 定價五・〇〇

農產製造學

高橋偵造先生著 農產物加工篇 定價五・五〇
醸造篇 定價六・八〇
農產製造實習法 定價四・八〇

世界農業史論 定價五・〇〇
樺太農業植民問題 高岡熊雄先生著 定價二・〇〇
農學原論 橋本傳左衛門先生譯 定價三・〇〇
農業經營經濟學 大槻正男先生譯 定價二・五〇
農業經營方式の原理 永友繁雄先生譯 定價四五
朝鮮農業の近代的樣相 久間健一先生著 定價三・五〇
チウネン孤立國の研究 近藤康男先生著 定價二・二〇
蔬菜果物の荷造と販賣 定價三・八〇

畜產製造學

ソーセージ篇 定價一・五〇
ハム及ベーコン篇 定價二・〇〇
乳と乳製品の物理學 定價四・八〇
豚肉加工法
牛乳篇【近刊】 佐々木林治郎先生著
家畜の飼養 山下脇人先生著 定價四・五〇
最新養豚法 永田厚平先生著 定價三・〇〇
豚舍の設計と設備 佐藤恭平先生著 定價二・〇〇
新農業精說 佐藤寬次先生著 定價二・〇〇
穀物檢査事業の研究 兒玉完次郎先生著 定價五・五〇
實驗精米要說 二瓶貞一先生著 定價三・五〇

月刊雑誌 **農業と經濟**

編輯顧問・農學博士 橋本傳左衛門先生

農業土木學 田中貞次先生著 定價二・〇〇
實用田畑山林測量法 內田繁太郎先生著 定價二・〇〇
水平距離及高低差速算表 定價二・〇〇
農用機具 廣部達三先生著 定價七・五〇
農業用揚水機 森周六先生著 定價二・五〇
石油發動機取扱法 本田哲致先生著 定價一・〇〇
小農經營學 定價二・〇〇
現代日本農業史 鈴木良德先生著 定價一・〇〇

學校へ大奉仕のクーポン添附

中學初級・中學二年程度の雜誌

子供の科學

誌上展覽會

入賞者が榮冠を得るまでの苦心談

第五回製作品展覽會審査員所感

工學博士 塚本靖 / 山北藤一郎

三大附錄 自轉車・プランター設計圖 / 愛讀者製作品寫眞集 / 二色刷十一月の星座

オリムピック建築 佐藤博士

美しく彩られた秋の植物 松崎直枝

美しい紅葉と黃葉 佐々木啓祐

月世界へ旅行したら 野尻抱影

十一月の天體

地下鐵の設備

地形圖の測量と讀み方

子供の科學作品展覽會寫眞帳を添附した素敵な十一月號發賣

本號に限り定價六十錢

新發賣 單行本 山本忠興氏・川原田政太郎氏共著

テレビジョン 定價二圓五十錢

誠文堂新光社 東京神田錦町一丁目 振替東京六二九四番

中學上級以上の青年の爲に

科學画報

學校へ最新世界大地圖寄贈

九州アルプス 伊東祐一

低能者の名人藝 內田勇三郎

我國の主要送電系統 加藤

誇も恥も世界第一のわが國の硝子工業

天體の質量の測定

夜店で漁れる科學知識

テレヴィジョンの將來 高柳健次郎

信濃川發電所 佐竹元輔

ブルー・リボン爭奪豪華戰 小野宗三治

田熊常吉

地下鐵はどう建設されるか

アインシュタインの近況

グラビヤ 東洋一の火力發電所 / 紅葉の日光 / 冷害研究所 / 怖るべき毒茸

精蟲のある植物 / 合成酒飲むべし

紅葉する木々 河田杰

高柳教授の新アメリカ式テレヴィジョン遂に完成す 原田三夫

バゴタニヤの巨人種 鈴木良太郎

奥日光の景勝を探る 大森義郎

趣味の並木と一里塚 眞田秀吉

菊の種類と見かた 石井勇義

科學寫眞の撮り方 吉川速男

流線型電氣汽關車の作り方 山北藤一郎

特別附錄 送電徑路鳥瞰圖 發電→送電→變電

十一月號 定價六十錢

大阪商船

基隆出帆

近海郵船

大連汽船

辰馬汽船

合資會社 山下汽船

改正臺北市全圖 定價金壹圓 臺灣日日新報社商事課

第十四回營業報告 昭和十一年九月三十日現在 臺灣米穀株式會社

新竹拓殖軌道株式會社

第參拾貳回決算公告 自昭和拾壹年四月壹日 至昭和拾壹年九月參拾日

政局漸く活氣を呈し來る
廣田首相の力量や如何

一

二十日の定例閣議開會の直前に廣田首相は寺内、永野兩軍部大臣と會見して、行政機構の改革につき協議を遂げ諒解を約したさうであるが、寺内陸相が永野海相と共同戰線にて行政機構の改革問題を提げてぐんぐん首相に迫つて手を緩めぬ所に、政局の底流を穿つ穏健なる觀測も行はれ、政戰の動向についての推斷も試みられてゐるやうである。今や支那問題を中心とする對外問題が國を擧げての重大關心事である眞ッ只中に、この行政機構問題が何時迄も政局の中心にこびり着いて離れぬ所に何だか日くが在りさうに考へられるのも無理からぬ節もあるが、之は廣田首相が組閣當時の聲明の中にも公約されてゐる所であるから、早晩ケリを附けなければ、首相に課されたる宿題として依然中心地帶を離れぬであらう。

二

政黨は民政黨の關西大會、政友會の東北大會が去る八月、日を同じうして大阪市と青森市とに於て開催されてから漸く動きを見せつつあり、その國民に問ふ所の信條も漸く判然とし來つてゐるが、兩既成大政黨ともその政策は同工異曲大した新味も感ぜられぬとは言ふものの、民政黨が官吏公募の徹底、政友會が官僚集權の攻擊にそれぞれ大童になつてゐるのは、兩黨とも政黨自衞、政黨政治確立の熱願より迸り出たものとして一應は買つて置いて宜からうと思ふ。その熱意が眞面目に達成されん事は極めて望ましい事であつて、兩黨の對政府態度に至つてはその立場とその人的關係に於て各種微妙の考慮は有らうが、政黨更生の大目的に向つては一緒に自成自肅してその共同の目的と宿願とを達成すべきである。

三

廣田内閣の庶政一新も一向に具體的事績は擧らず閣内が挨合ひ競合ひしてゐる樣は、その根本的脆弱性と相俟つて前途如何を思はしむるものがあり、或は近衞、或は宇垣の名のちらほらするのもその間の消息を物語るものであらう。併し廣田首相の眞の力量は明年度豫算編成と來るべき議會に於て明白にされる所で、他の政治勢力が之に對して如何に向ひかけるか。人心は首尾一貫を缺く廣田内閣の庶政一新に對して漸く期待外れの惑を抱くに至りつつあるが、此の人心の動きを如何にして繋ぎ留けるか。閣内の四分五裂狀態を如何にして、來議會に臨まんとするか。政界の興味は若干の悲觀材料をも含めて廣田首相の力量の一點に繋り來つたかの感がある。斯くて政機の動向も漸く微妙の度を加へ來りつつあるを想はしむるものあり、秋から冬への政局に關する國民の關心も又漸く喚起されつつあるが、國民大衆の支持は果して何れに向つて動くか、政府も政黨も深甚なる考慮を要する點であらうと思ふ。

總督府の新陣容と庶政一新

一

擾案と批判を打破して明朗選運なる積極政策の建設實現に向つて邁進する小林總督が、この大理想達成に相應しき人的陣容を結成するであらう事は一般の豫測する所であつたが、果して去る十六日の敕任級、二十日の奏任中堅どころの二次に亙る異動に依つて大勢を決したが、更に來月に入つて奏任第一線級の異動を以つて大體の終了を告げるものと思はれる。併し今日までの所を以つて行政部内の主要なる椅子は大體うめ盡されたものと言つて宜しく、而して今次の人事は人事當局の公平なる取扱ひと適切なる新舊の按配に依り非常なる好評を以て迎へられてゐる點は、小林總督の爲にも、又當局官界全體の爲めにも先づ大慶至極と申すの外無く、この明朗とこの清新とこの公正とに基いて、追つて現れ來るべく期待される諸政策が着々と而して手際良く遂行されん事を希望して止まぬ。

二

總督府の人事と言へば從來專ら行政部内の事務系統に限られたる感あり、技術或ひは學校方面は十年一日の如くと呼ぶのは少しく言ひ過ぎであるかも知れぬが、兎に角その沈滯と弱腰依然たる樣は事務面に數倍するものがあるのであつて、今度は技術、教育の兩方面に向つても視野が向けられる事は當然期待される所であり、官界全體の刷新を期する爲めには、本務系統に限りたる跛行的人事では決して全體の刷新は期し難いであらう。尚之は行政官とは身分の上に於て趣を異にするが、從來司法部に關係する或種の空氣を一掃する事も諸事一新の建前より極めて喫緊缺くべからざる要望であつて、此の司法部の刷新をも併せ斷行するに非ざれば、官界全體としては跛行的一新に止る事をも指摘せざるを得ぬ。而してその全體的空氣と實質の刷新の上にこそ明朗新臺灣の建設が初めて可能であらう事を斷言するものである。

日支雙方が强硬 正面衝突の危機
最後的決裂となるか

【南京二十一日發同盟】廿一日の川越、張群第五次會談を前に果然南京各支那紙は一齊に防共協定反對、北支航空協定否認の論說を掲げ中には寧ろ交渉決裂を選べとまで極論するものあり、斯く輿論硬化は國民政府の對日强硬態度を露骨に反映するものと見られ、政府部内の九十九パーセントまでは絕對反對の意向で固められてゐると言はる、從つて二十一日の會談で問題の圓滿解決を見るは殆ど豫想し得ず、目下の日支雙方强硬態度堅持の情勢から見て交渉は再び正面衝突の危機に逢着する危險頗る濃厚である。斯くてその場合日支交渉が最後的決裂となるか又は一時交渉を中止して暫らく形勢觀望となるか二十一日の會談で見極めが附くものと豫想される

須磨總領事急遽歸朝
最後の場合に處する 重大請訓を仰ぐ

【南京二十一日發同盟】日支交渉第五次會見を終へた川越大使は官邸に須磨總領事、松村書記官、佐藤大使館附海軍武官、雨宮、中原兩南京陸海軍武官等を招致して現地首腦部會議を開き張群氏との會見内容を報告し對策を協議した、既に張群氏と正式折衝を重ねる事五回に及ぶに拘らず未だ雙方の意見一致するに至らず交渉は又もや暗礁に乘上げて前途の見透し全く困難となれるに鑑み急遽須磨總領事を歸朝せしめ本省に對して交渉の經緯を詳細報告すると共に我方の今後の折衝に處する態度並に最後の場合に處する重大請訓を仰ぐに決定した、依つて須磨總領事は二十一日午後十一時南京發列車で上海に向ひ、二十二日午前九時上海出帆の長崎丸で歸朝、長崎より陸路東京に急行する事となつた

第五次會見を前に佐藤海軍武官は二十一日午前七時上海發飛行機で南京に急行した、著京後直ちに川越大使と會見し國民政府の對日强硬ゼスチュアに左右さるることなく堂々我が要求を貫徹すべく進言する模樣である

雙方讓らず
第五次會見一旦打切り

【南京二十一日發同盟】二十一日の川越、張群會談は前回と同樣通譯を交へず二人で午後三時より外交部長官舍で開始され膝詰め談判で慎重に進められた、先づ十九日の第四次會談で意見對立し物別れとなつた部分の再檢討に入り、川越大使は本省よりの新訓令に基づき我方の强硬方針を重ねて闡明し支那側の猛省を促せば張部長も亦昨日及び本日の重要會議で決定せる國民政府の方針を說明して讓らず本日の會談は未解決の儘一旦打切り近く會見を約して午後五時二十分終了した

意見一致せず
コムミュニケ發表さる

【南京廿一日發同盟】川越大使と張群外交部長との第五次會見は廿一日午後三時より外交部長官舍に於いて二時間二十分に亙り行はれた、會談終了後左の如きコムミュニケが發表された

川越大使は本日午後三時張群外交部長と會見し一昨日に引續き折衝を爲し更に協議を進めたが未だ意見の一致を見ざる點もあり近く又會談する手筈なり

北支五將僚が 對日共同宣言か
主戰論が依然有力

【上海二十一日發特派員電】宋[illegible]、徐永昌、戈定遠以下北支五省代表は杭州會議に出席し、蔣介石と會見、[illegible]北支五省代表の對日[illegible]硬軟兩派の意見著しき對立を來たし[illegible]就中、韓復榘に[illegible]形勢を[illegible]强硬して日支[illegible]るに對し徐永昌は[illegible]軍の支持を得て[illegible]主戰論を[illegible]

佐藤海軍武官

電力問題三相會議 [illegible]

大演習終了後に 四相會議を開く
國防豫算に付折衝

【東京二十一日發】豫算の審議問題が二十日の閣議に於いて決定し行政機構改革問題も廣田、寺内、永野三相會談の結果政府首腦部の既定方針通り明年度豫算編成を第一主義とし然る後研究する事に諒解が成立したので今後政府は膨大なる明年度豫算編成を圓滑に遂行すべく全力を傾注する事となつた從つて目下大藏省主計局では各省要求豫算概算の査定に鋭意努めてゐるが大體十一月中旬までには主計局査定案を決定する運びに至る模樣である、而して政府の最高方針としては飽くまで國防豫算を先決問題としこれに續いて國民生活の安定國策遂行に要する緊要なる費用を相當額を計上する方針である尚明年度豫算編成途上の先決問題たる國防豫算についても可能なる範圍に於いて豫算化を計らなければならないので、廣田首相は海軍大演習の終了を待つて再び藏相、寺内陸相、永野海相と更めて四相會議を開き具體的數字に基づき隔意なき意見の交換を行ふ方針である

軍部案より强硬な 改革斷行論も起る
機構改革 相當紛糾せん

【東京二十一日發】政府は行政機構改革問題に本腰を入れることとなつたがこれが具體案は目下廣田首相はじめ各閣僚、調査局等で各案を鋭意研究中である、問題の核心は

一、國務大臣と行政長官とを分離せず現在の建前で省の統合を行つて閣僚の數を減らさんとする軍部案を取るか

一、國務大臣と行政長官とを分離し五、六名の國務大臣で組織する國務院式のものをもつて現內閣制度に代へるか

の二途何れを選ぶかの點に集中されてゐるが、最近に至り永田拓相等二三閣僚間にはどうせやるなら徹底的な改革を斷行すべきであると軍部案よりも更に急進的な改革の建前を支持し、これを首相に進言せんとするものが現はれたことは極めて注目すべき現象である、併しながら閣內相當の如く行政長官にあらざる國務大臣の實際的地位に關し疑問を持つ閣僚もあり、今後機構改革の具體化に伴ひこれら閣僚から提案される改革案は[illegible]相當紛糾を見るであらうと思はれてゐる

少數閣僚に 審議委託か
行政機構改革問題

【東京二十一日發】廣田首相は愈々積極的に行政機構改革問題の解決に乘出すこととなつたが廣田首相の意向としては特別の調査會或は委員會等を設置することなく、電力問題の取扱ひ方と同樣[illegible]相、永田拓相、前田鐵相、小川商相等の少數閣僚に問題を委託する一方、調査局に命じ全面的な改革案を立案せしめ、豫て閣內の意向を取纏めんとする方針で、來月早々これが取扱ひ方を檢討する段取であるが、綜合官廳、燃料、航空保險等明年度豫算編成に關係あるもの以外卽ち省の廢合等內閣制度を中心とする重大改革の實現は議會後の明年四月以後となるものと見られる

電力管理案を 遞相が說明

【東京二十一日發】電力國家管理案は二十日の閣議で各閣僚の承認を得たので賴母木遞相は二十一日午前十一時三十分官邸に衆議院各派代表約三十名を招待して案の大綱を說明、諒解を求め質疑應答を重ね二時散會した

獨空軍代表 伊國を訪問

【ローマ十九日發同盟】ドイツ空軍代表ミルヒ將軍は十八日ベネチアに於てムッソリーニ首相を訪問懇談の後トリヤステ空軍根據地、フイアト發動機製作所を視察した、一方[illegible]ラー氏は十九日正午ベルリンから飛來しイタリー政府首腦部と會見共同防共策につき協議を重ぬる方針と見らる

ウルガイ政府 人絹關稅引上

【東京二十一日發本社特電】在ウルグアイ公使館發外務省著電によると、ウルグアイ國輸入の人絹織物は本邦製品であるが其大部分はアルゼンチン方面に密輸されるものと見られてゐた所最近ウルグアイ國政府はアルゼンチンとの密輸出取締の爲め現行人絹織物の從價稅より從量稅に改める意向を發表、其結果本邦製品は[illegible]の引上げを豫想され、日本商品に大打擊を與へるものと見らる

ツトともフランスとも設立されてあり支那のみに限られた特殊のものではない

四國條約締結を 伊外相が提案か
二十日伯林に到著

【ベルリン二十日發同盟】イタリー外相チアノ伯は二十日午後七時四十八分ベルリンに到著した、ベルリン外交界では伯とドイツ政府との會談內容につき種々の揣摩臆測が行はれてゐるが伯は歐洲の平和保障のため英、獨、佛、伊四國條約案を提議しドイツ政府の意向を打診するだらうとの豫想が專ら行はれてゐる一方獨伊の反共產主義共同戰線結成の噂に就てはイタリーは大國中眞っ先にソ聯と外交的並に經濟的關係を確立した事實に鑑みドイツの反共產主義十字軍に合流するや否やは頗る疑問と見られてゐる

獨伊葡三國に 回答を要請

【ロンドン二十日發同盟】ソ聯代表が前後三回に亘り爆彈的通告をなさしめた結果、スペイン內亂不干涉委員會は重大局面に逢著する事となつた、委員長プリマス氏は二十日ドイツ、イタリー、ポルトガル各代表を漆次外務省に招致し局面打開策につき懇談を遂げたが特に過般委員會が提出した照會に對し三國が未だ回答してゐないことを指摘し週末までに回答する樣要請した

として固より絕對反對を堅持すべしとする意見が有力である

李思浩氏北平歸著

【北平二十一日發同盟】天津に於て日本側當局と會談中であつた冀察政務委員會經濟委員會主席李思浩氏は二十一日正午天津より北平に歸任した

臺拓の副社長 久宗氏說が有力

【東京二十一日發本社特電】臺拓副社長には中瀨氏の鑛業聯合會入りは確定的とみられ、臺拓の副社長として久宗董氏の入社說が相當有力に傳へられてゐる

英支借款は 事實無根
ハイ參事官言明

【上海二十一日發同盟】英國大使館參事官ハイ氏は二十一日我が大使館に[illegible]を訪問、英支借[illegible]に關し左の如く言明した

[illegible]

電力外貨債 政府が保證

【東京二十一日發本社特電】電力國策實施に伴ふ電力外貨債の處理に關し[illegible]

電力統制には 依然反對
當業者の意見

【東京二十一日發】電氣協會では二十一日丸の內事務所に電力統制[illegible]委員會を開催し四相會議決定の政府の國家管理案の檢討を行ふ[illegible]

青年學校義務制實施 文部當局に建議
青年學校長大會

[illegible]

鐵道部の新陣容

總督府鐵道部主事より交通局參事に轉じた市來吉平氏は鐵道部監督課長の後任として發令されたが現任監督課長渡部氏が[illegible]務、經理兩課長兼任の渡部氏が庶務課長、市來氏は經理課長となる模樣で總長委任の上決定する筈である、なほ監督課長は部內課長の兼任となる模樣

新舊交通局總長の 事務引繼は東京で

泊新交通局總長は來月上旬東京に於て前任堀田氏より事務引繼を受け直ちに赴任の豫定であるが新總長出迎へには鐵道部より自動車課長丸岡氏が赴くこととなり二十四日のダグラス新高で出發する

石垣氏正四位 に敍せらる

【東京二十一日發】[illegible]退官した石垣前警務局長に對し二十日付左の如く敍位の御沙汰あつた

從四位勳二等　石垣倉治
敍正四位

第二帝人の初配當

【大阪發至急便】第二帝國人絹は十九日の重役會で今期年一割の初配當を行ふに內定した

長谷川局長上京

[illegible]

島田文敎局長 廿六日神戶發

【東京二十一日發本社支局特電】島田文敎局長は二十五日發二十六日神戶より蓬萊丸で赴任に內定した

訓令の改正で 米穀課の新設

殖產局米穀課は既報の如く二十日新設されたが、之に關する訓令改正(事務分掌規程)は二十二日の府報に揭載される、同米穀課の主管事務は米穀統制、生產數量調查、移動調査、米穀同業組合、農業倉庫等に關する事務である

小濱氏離臺

先般の異動で勇退した小濱前內務局長は家族同伴二十一日午後二時臺北驛發基隆出帆の大和丸で離臺したが、臺北驛頭には森岡總務長官、森州知事、[illegible]課長、中村秘書官、保田[illegible]、河村本社長等多數の官民が見送つた

小濱氏より挨拶電

二十一日基隆出帆の大和丸で離臺した前內務局長小濱淨鑛氏は船中より本社宛左の如く電文を寄せた

離臺に當り在臺中の御厚情を謝し茲に御隆昌を祈る
右貴紙を通じ官民各位に宜敷御傳へを乞ふ

シナチク

今度の官界大異動では外局とて財務局關係では外局といつたやうな稅關方面の顯株殿がはりといふ狀態で[illegible]部長まで基隆は宮尾九郎作、高雄は[illegible]といふ顏出を見たが、同內局では局長は一人も出入がなく[illegible]如しといつたやうな恐れがある▲これは勿論同局の多士濟々で、何れも初めから適所にあつたことにも因由して居らうが、一つは非常時豫算の財政切盛役として特殊の技術と經驗を必要とし、且は稅制整理といふ大役があり之に就ての事務も引續き進行の眞盛りで容易に手が離せないといふやうな事情もあつたに相違ない▲併しそれでも流石に異動に全然超脫して居るわけには參らず二人だけの出入りがあつた、その一人は稅務課の小濱事務官が外事課の市來事務官の後任に轉じ、その後へ海山郡守の若くてピチ〳〵して居る大田修吉君が府事務官となつてやつて來た▲いま一人は主計課の松村駿君でこれは臺中州東勢郡守に特進組として榮轉した、この二人の外內局に些の動きもなかつたことは財務局のもうけものとも言へる。

▲石里倉治氏(臺北[illegible]の自宅に寓居)
▲松岡二衞氏(臺中州知事)▲中平昌氏(同警務部長)▲宇野未次郎氏(同地方課長) 二十二日午前九時五分臺北驛發赴任
▲堤[illegible]州地方課長 二十一日朝の急行にて臺北驛發赴任
▲田端幸三郎氏(殖產局長) 全島實業大會出席のため二十二日夜行で臺中へ
▲王手亮一氏(商工課長代理) 實業大會出席のため中野[illegible]と共に二十二日夜行で臺中へ
▲山瀨肇氏(昭和製糖專務) 總會用務の爲廿六日吉野丸にて上京
▲越智寅一氏 二十二日臺中へ
▲濱松[illegible]氏(丸金醬油會社地方課長) 二十一日南部より來北(日之丸館)
▲內田[illegible]氏(昭和製糖技師長) 二十二日內地より歸臺
▲松村駿江氏(東勢郡守) 二十三日午前九時五分臺北驛發赴任の豫定

[illegible]

本日夕刊共十六頁

各種ゴム車輪製造販賣
土木建築材料　各種機械工具　一般雜貨食料品　自轉車及附屬品
基隆工業株式會社　カタログ進呈　基隆市日新町四丁目

リヤカー　肩荷　牛馬車　一般運搬用　土木建築材料　各種カタログ進呈
基隆工業株式會社

繼竿　ピク　多數入荷　內地製
桝田釣道具店　基隆市日新町四ノ九　電話三八五番

[illegible]

小兒科　內科　專門
台北市京町中通リ　レントゲン入院設備　醫學博士　大藏友明

ゑびす講賣出し
廿三日より廿五日まで
必ず御期待に添ふ……
各階競つて桁はずれの惠比壽講値段にて
大奉仕……

お樂しみの ゑびす箱
…最大のおつとめ品を充滿し
興味あふるゝ福箱提供……
箱 一圓 三圓
箱入樣 限り
榮町 菊元 電話(代表)四三五〇番

南洋瞥見 23

佛教美術國の暹羅に入る
盤谷から北境へ

玉手亮一

チークの繁殖してゐるのは暹羅北部約三千呎位迄の地域一萬平方哩に及ぶ。純林はなく雑木林の中に散在してゐるので平方哩當り數呎高圓周七呎以上のもの平均八十本位の見當。

▼…土壌及場所 に依つて成長度に大變な差異があり、暹羅なる適地最良の所で右の大きさになる迄に六十年悪い所では三百年も要する相である。現在迄に發見された最大の樹は高さ百五十呎以上その他は七呎以上のものでなければ斫されぬ。天然更新を關係の爲だ。右條件に適つた樹を選定して地上二呎半位の所に木質部に達する幅四五吋の輪状剥皮（環剥）を付けて置くと二、三年して自然に枯（枯死と云ふ）となる枯れ切つた處で

▼…伐木簡單に 搬出して山地は象に依り又は馬を用ひて最寄の溪流に落し込む。暹羅は七月乃至十月は雨期でその間に一時的増水がある。その増水に乗じて流木するわけだが減水すると翌年の増水期迄河床に堆積すると云ふ。溪流又溪流を經てやがてメナム川本流に出て筏に組んで政府林區のあるパークナムポー迄流し、檢査納税を終つて盤谷に近い貯木場を經て製材場に至るのだが伐木からそこ迄普通四五年かかり樹齢だが北境モンアテンにある

▼…佛國會社の 伐木林は盤谷に出る迄十六年かかつたと云はれてゐる。流木の途中輸出不向のものはあげられて沿川小製材場で處分される。隨分氣の永い話だ此の様に永く風水にさらされてゐる爲にすつかりあくが抜けて立派な木質が形成されるのだ。然し伐跡地は殆どすべて天然更新、北部山地には山火事が多いので落ちた種子は芽を吹いては焼かれ焼かれして強靭なものとなり障害物を排除して成長すると云ふ。所謂チークの二年焼きである。從つて造林は至つて少なく僅かに政府が七百八十ライ（二百英反）程試驗的にやつてゐるに過ぎない、汽車沿線で見たが二十年程經過して相當大きくなつてゐる

▼…ラムパーン 附近及びチエンマイに近くなると濶然水田が開ける。今恰度稲付時期だが此の邊の女は眞赤な腰卷ひをつけ、日本の菅笠その儘の笠を被つてゐるのでまるで日本の田植を見る様な親しみ深い。午後…チエンマイは…シヤム第二の都市、人口三十五萬、ラオ族…を經營し、…十一世紀頃…ての風物も…

▼…シャムの京都 と云ふ所 在留邦人僅かに七名、鳥居三軒、床屋、旅館各一軒の代表的なのは田中盛之助氏で、僕等は明治二十八年陸軍御用商人として一族を率ゐ當時の臺灣に渡り土匪討伐に参加鞭軟、四年程在臺して門司に渡り支那各地を放浪明治三十八年チエンマイに流れ着いて今日に至つたもの、その間に求めた露り娘に妻子として家業質屋で…の身分、六十五六にもなつて…日本のお茶に入り常に御馳走に預り…頭を率ゐて野牛狩に参加…

▼…虎の夜打は …つと斜作したと云ふ…は泊客して…

▼…私の來訪も 心から…んで何くれと心を配つてくれる。チエンマイはチーク事業の中心地だが今は近くは伐り盡して…場に最寄りで五十哩以上…るから奥地には…アッサム茶に比較するビルマの山茶に似たものが自然木としてある事を聞いて來たがそれを見せてくれと頼んだ。田中氏快諾…

▼…山腹の古刹 ドイステープ寺に着。ここからはジャングルの中なので…でやつと山茶を發見する…

▼…ビルマ境の ドイチェン…

▼…此の邊虎も 多いと云ふ…

シャム糖業の新式化は時期尚早
日暹合辨會社解散の眞相
來年の爪哇糖は又復過剰の見込

日糖北海道販賣所長衣斐三郎氏は本年六月上京、糖業聯合會の遣はし日糖合資渡航支配取締役に隨從シャムに赴き序に爪哇糖業を視察し内地を經て二十日歸臺したがシャムにかける日暹合弁の製糖會社が解散した事情と爪哇糖業の將來につき次の如く語つた

約二ケ月を費しシャムと爪哇を廻つて來ました、シャムは初めてで糖業は勿論、工業開發の程度が恰度領臺當時の臺灣に似通うてゐること、製糖業は甘蔗の植付栽培から製造にいたるまでもまつたく

原始的で 木の臼で搾つてゐること、歩留が僅か四五分であること、又肥料の組織が近代的でなく農民の勞働など總て日本のそれと比べ物にならぬことなど想像と實際とに大分遠ざるのあるのを痛感した次第である、折角成立しかけた日暹合弁の製糖會社が解散したことに裏では英國系の策動云々の噂もあつたが、要するに時期尚早の一語に盡ると思ふ、氣候、土地等糖業地としての條件は臺灣に比し優るとも劣ることなく甘蔗もジャワより輸入せる

大莖種や 在來の大莖種は自給乃至いろいろあり少くとも一割の歩留は期待し得るのであるが、何分新式製糖を起すだけの土壌が出來てゐない。新式製糖を設立すると相當長期間、即ち資本上の關係なり政策を要するのであるが、今日のシャム糖業にはそれをやり得るかどうか疑問である。先づ以てシャム人に臺灣の糖業を見せてから日本人の手で指導して行く必要がある。私は英語で通譯の役をつとめ各大臣にも民間有力者にも會見したが、シャム官民の日本及日本人に對する好感や親しみと云つたやうなものは充分認めることが出來た。他日好機會を得てシャム糖業を日本の資力的援助と技術によつて開發するやう今から準備工作をして置くことは必要だらうと考へる、それから

爪哇には 日糖がゲタ…ン工場に投資してゐる關係上和蘭人の支配人が交代したのを機會に行つたのであるが、私は今迄數回爪哇糖業を觀察してゐるので別に珍らしくもないけれども需要と生産制限の惱みを經た爪哇糖業者で現在作業を續けてゐるものは不撓不屈の努力と忍耐を以て生産費の切下げに邁進し現在百キロ四ギルター程度、即ち市價と二杯一杯のところまで下げてゐる。工場中廢止したもの、休業してゐるものを除き盛時の四分の一だけ働いてゐるが、來年度は甘蔗の作付もふえ百三、四十萬噸即ち今年度の二倍以上砂糖が出來ることになつてゐる、印度と支那は自給自足、賴みとするは支那であるが、販路をあらゆる方面に求むべく努力し小口乍ら隨分廣く多方面に輸出されてゐる、和蘭の

金本停止 盾貨の切下げで爪哇糖業者の立場は樂になつたが、來年百四十萬噸つくると又過剰に陥り苦しまねばならぬから次の來糖期迄又減らさなければならないまいと云はれてゐる。我が糖業者としては盾貨の切下げに對應し爪哇糖の脅威を受けぬだけの努力と覺悟を要すると思ひます

低金利に伴ふ銀行經營難表面化
手持遊資を極力切詰める方針に
日銀の一般預金激減

【東京二十一日發本社特電】低金利に伴ふ銀行經營打開の一方策として、各銀行が極力手許資金を切詰めてゐるのは周知の事實であるが、二十日發表十七日現在の日銀民間預金が五千萬圓を割つた事は如上の資本運用方針から現れた化されたものとして頗る注目されてゐる。即ち昨年十一月二十二日現在の日銀一般預金は四千七百四十二萬六千圓であつたが、… に近年の最低記錄と稱して差支へない。而して斯かる民間預金の激減は各銀行が手持遊資を極力切詰め… [illegible]

本年の入超尻
一億五千萬圓程度か
輸出は早くも頭打傾向

【東京廿一日發本社特電】中旬貿易は千三百六十九萬九千圓の出超を示したが、内地貿易のみに就いて見るに輸出に於ては綿織物三百五十萬圓、生糸二百九十萬圓、綿布二百五十萬圓と八品目は軒並みに減少、雜品も百六十萬圓を減少し、輸出は前旬、今旬と二旬に亘り減少を示してゐる斯る輸出最盛期に於る輸出減の傾向は相當に關心すべきものがある斯る輸入に於ても本旬は三百萬圓を減少してゐるが、中旬迄の累計は前年迄の一千萬圓に對し一億七千七百萬圓の入超で、下旬並びに十一月中は出超を持續するとしても、十二月中には例年の如く入超に轉ずるので、結局本年の入超は一億五千萬圓程度となるものと見られる

神戸も臨休
【神戸二十一日發】神戸各取引所も二十九日觀艦式當日は臨時休會と決定した

二期丸糯 取組四十萬袋
【神戸二十一日發本社特電】其後の丸糯は小堅く保合にて十二月糯十四圓四十五錢—五十錢一期糯は九圓八十錢にてよく賣れ神戸の在庫八萬餘の中一期糯は三萬昨年のヒネが五萬と云ふ所にて一期糯はよく賣れてゐる、之は内地糯に比し値安と内地糯の出廻薄による、二期糯の取組は現在四十萬乃至五十萬袋と見られるも其半分はハタにて其半分は實地との契約と見られてゐる

觀艦式と大阪清算市場 臨時休會に決定
【大阪二十一日發】來る二十九日は觀艦式の爲め大阪株式、三品、米穀、砂糖各清算取引所は臨時休會することに決定した

臺灣蔗苗を南洋（委任統治領）へ移出
南洋品種更新のため
サイパン島へ六百本

南洋興發會社では南洋廳下の甘蔗品種の更新をなすべく豫ねて臺灣總督府に對し試驗用の蔗苗の譲り受方を出願中のところ總督府は特殊農作物移出取締規則に照らして之を許可し本月三十日基隆出帆の秦安丸で送付することとなつた右は臺中州大南庄蔗苗養成所産の蔗苗六百本で、仕向地はサイパン島ガラパン港である

臺銀保田頭取
あす關門經由滿洲へ
注目される全支店長會議

臺灣銀行保田頭取は寺山秘書役長を伴ひ明二十三日瑞穗丸にて關門經由大連に赴き、更に滿洲國視察の上上京することに決したが、出發に先立ち次の如く語る

大連支店開設を機會に四個所へ挨拶廻りをすることになつた、滿洲銀行には知合ひも多いので新京へ行き、歸りに朝鮮を通つて十一月中頃東京へ歸る豫定だ、大連の店は銀行の一般營業は何でも出來るが例へば預金吸收の如き地場銀行と競合することは避けたい、…邦人の貿易も益々盛になつてゆくやうだから助けたいと思つて…て色々選定する、諮問事項とか協議案は夫々研究させてゐるが未だ日もあるので決つてゐない會議召集の主要目的は…まあ銀行としては整理事項も一段落し更生への積極方針を樹てねばならぬ所へ、一面に於て大藏預金部への…利制改正による…かねばならぬので今後…を必死にして經常收益を… [illegible]

◇支店長會議召集 [illegible]

豐紡社長更迭
【名古屋二十一日發】豐田紡織社長豐田佐助氏は今回一身上の都合で勇退することとなりその後任は現常務取締役豐田利三郎氏が就任することに内定した

◇商銀頭取後任問題…推薦方を頼まれたかつて、香山氏は知らぬ、只今の處は…氏が見えて… [illegible]

◇保證準備の擴張…んと案ずる方針を樹てねばならないという意味もある、どんな名案が拵されるか今から樂しみにしてゐる次第だ

東西南北 [illegible]

商況（廿一日）

臺中米價（二十一日）
△蓬萊米九圓九〇錢△在來米八圓八七錢△出米高蓬萊米二〇五〇袋△丸糯四四五袋（臺中富記）

島内米肥

臺米現物相場
南部一期在來米	八、五五	[illegible]
北部一期蓬萊米	九、五六	[illegible]
中部一期蓬萊米	九、八五	[illegible]
南部二期蓬萊米	九、七八	[illegible]
北部一期在來米	八、八七	[illegible]
中部一期在來米	八、九七	[illegible]

基隆在庫米
[illegible]

高雄在庫米
[illegible]

正米市況後場
[illegible]

島内肥料相場
[illegible]

一期米
大阪期米後場
[illegible]

東京期米後場
[illegible]

神戸期米後場
[illegible]

各地期米引跡氣配
[illegible]

各地正米
[illegible]

堂島兩建控除俵合
[illegible]

堂島米況前場
【大阪二十一日發】昨日軟調の氣先今朝は天候良好と金融の火箭賣敵らし乃至四田中貫米のデマに狼狽投げ…七錢と急反撥し高値は買物殺しに結局六十錢を氣高で頂した [illegible]

堂島米況後場
【大阪二十一日發】後場は期近高ながら先限は賣控へ…九錢と二丁安に寄附き…に新甫七十錢と高値引けとなつた [illegible]

堂島雜觀
【大阪二十一日發】金販勝の大量投下売デマ…で意外の低落を告げたがアト浮説と判明と共に戻した…所に底容の軟勢が…け目先は弱力乏しいから依然低迷を經返すだらうと見られてゐる

株式
大阪短期後場
[illegible]

東京株式短期日歩
[illegible]

東京長期後場
[illegible]

東京短期後場
[illegible]

大阪長期後場
[illegible]

東京株況前場
【東京二十一日發】…で日支交渉は一進展せんかの振合にあり、長期…紡績株は變化ないが人絹株は東京の六十錢高、砂糖株も帝糖新の…を始め四、五十錢方小締り、…は概ね七、八十錢高、其他九供新の小一圓高目立ち東株は新舊四…五十錢高に引け、短期…見送り…に取引所關係の…

東京株況後場
【東京二十一日發】商品界の好調に底堅い市況を續けた、…株は三、五十錢の高を乍ら人絹株は…七十錢高砂糖株は二、三十錢の高…反發目立ち東株は…十錢高其他…新動機なく双方とも見送り… [illegible]

爲替
臺銀建値
[illegible]

穀肥
大連特産前場
[illegible]

神戸豆粕
[illegible]

神戸市中相場
大豆現物九〇〇同先物八〇〇　豆粕現物一、四七〇同先物四、八三〇　小麥内地物九、四〇麥粉現物四、四〇其他變らず

神戸硫安市中相場
[illegible]

絲況
大阪綿絲
[illegible]

大阪棉花
[illegible]

大阪人絹
[illegible]

横濱生絲
[illegible]

砂糖
大阪清算
[illegible]

婦人修養 十一月號

讀者激增遂に增頁斷行！

ひたすらに修養の正道を行く本誌は、愛讀者の絶大なる支援により十六頁增頁しました。内容も更に充實し、名實ともに日本唯一の婦人向修養雜誌となりました

修養訓話 ◇正しき信仰への道…◇先づ實行して動け…◇農村女性に告ぐ…◇私の望みたいこと…◇（談）女訓教話…◇働く婦人への注意…◇人の一寸我が一尺…

悲境のどん底に一家の柱と働く十六娘

法被姿も甲斐々々しく奮闘勉學する今泉たみさん

婦道の鑑・譽の川原椿月母娘半生物語

父を眞人間に母の愛を呼び戻した私の告白

生絲王國岡谷を訪ねて

二宮尊德翁繪物語

處女の白露

心の道

婦人界時評

悩みの相談

定價十錢 婦女界社發行

花嫁準備號 40セン

婦女界 十一月号 大躍進

花嫁讀本 戀愛實話 結婚實話 受難實話

五十圓の新家庭家計相談會

幸福な結婚の鍵

名士の新婚旅行

■必ず見合に成功する秘訣……十五ケ條
■花婿の見立て方・選び方……平山信子
■婚約時代の交際心得一切……大妻コタカ
■ピタリと合ふ夫婦の合性……柴田南海
■大切な身元調査の仕方……人事興信所
■衣裳調度の安い調へ方……實例五種
■花嫁必携結婚手紙文例集……横山美智子

母子心中の片割れ 盲目娘の開眼

永藤錦穰 涙の苦闘物語

十四圓で出來る流行服仕立方

肺病患者と結婚

肺病患者初冬療法

何と希望にみちた美しい姿でせう、女性一代の晴れ姿、花嫁!! 本號はその準備讀本です。心の準備、體の準備、衣裳調度一切の準備解典です。完全な花嫁は此一冊から

婦女界社